盛京時報

(大正十二年八月十四日)

本報價目 每月現大洋六角 每份銅幣六枚 半年現大洋三元五角 全年現大洋六元
告白刊資 一行五號字十五字起碼 一日每行現大洋 另議
陰歷……七月三日

發行人 宮川貫作
編輯人 菊池貞二
印刷人 石原庄太郎
發行所 盛京時報社

選論

日本之所謂……對華文化事業

關於以庚子賠款及其他資金充對華文化事業。現下大爲日本朝野所注意。日本視察團亦已來華。正向各方面調查研究。關於其具體事業。固未確定。關於大體方針。似已決定。逆揣其大體方針。第一完全離開一時的政策。第二純以中國國民利益爲目的。但單從文字上而觀。恐易生各種誤解。故吾人欲本個人意見。聊加解說。惟應先行鄭重聲明者。此種解說。純爲吾人個人之見解是也。

夫所謂離開政策者。非蔑視日本國策之謂。寧以欲行文化事業於中國爲日本國策也。何則。中國政治經濟之發達。結局爲日本政治經濟之發達。中國文化之發達。即爲日本文化之發達。且爲東洋文化之發達。世界文化之發達。而以貢獻此文化發達爲日本之國策故也。但所謂離開政策者。非以一時的政策爲目的之意義。並非如所謂中日親善。所謂中日經濟之助長。所謂緩和排日風潮。有以誇示好意爲目的之意義。純粹以文化事業爲目的。即文化事業其物爲目的爲國策。此外絕無目的。不爲一時的政策所利用之意義也。至所謂以中國國民利益爲目的者。實際上亦與所謂『離開政策』同一意義。雖與其言語表裏如一者也。夫既不爲日本政策所利用。則完全以中國國民之利益爲目的。然又決不能謂非日本國民之利益。蓋深信中國國民之利益爲日本國民之利益而行之。惟以中國國民之利益爲直接目的。日本國民之利益自然爲間接目的。此點與日本內地之文化事業。則稍異其旨趣矣。

顧國家與國家既互相對峙。則由政治經濟之見地而論。其利益有時不免相反。由一時的現象而觀。自有彼此利害之衝突。彼國家與國家即臨是故也。既有爭鬥或妥協之必要。以爭鬥爲能事。以妥協爲必要者。自然遂有政策之必要。然而中國文化之發達。無論在如何之時會。亦決不能認爲與日本利益相反。此爲日人所深信。故無爭鬥或妥協之必要。此所以離開一時的政策而進行者也。

就以上所論而觀。則日本非以對華文化事業爲政策。純以中國利益爲目的。故除求中國文化之發達。此外實無他事可求。即既不要求中國之感謝。亦不希冀中國之報償也。雖然。由華人方面而觀。自然不無感謝之念。蓋庚子賠款爲條約上之義務。中國當然應行支付於日本。茲日本既免除此項義務。復毫不希冀若何報償。則當然有可感謝之價值。惟於運用此項資金時。概由日人從中主持。殊不能無遺憾耳。雖然。此亦現下中國國情不得已之事態也。不宜因此不滿意於日本。理宜反躬自省自責。蓋對於如斯之國情。實不能不引爲奇恥大辱也。夫既以懷感謝之念爲當然。則心懷報償。亦爲至當。固不問日本是否要求。希冀也。然果以何物報償日本乎。即力圖文化之發達。使他國人勿爲中國文化特別顧慮是也。

北歐諸國婦人運動之現況

挪威之婦人參政運動。自一千八百八十三年起。至一千九百十三年。完全實行男女同等參政權。丹麥之婦人參政權。於一千九百八年規定。至一千九百十五年實行。瑞典之婦人參政法案。於一千九百十八年通過議會。至一千九百二十一年實行。挪威允許婦人參政權之翌年。即一千九百二十二年。一婦人被選爲議員。丹麥現今婦人議員十一名。瑞典五名。是等北歐諸國之婦人議員。均皆備具強烈之公共心與高邁之識見。比較男子議員。絕無遜色。關於社界福利及婦人小兒社會的地位之向上等項。銳意研究。以期制定完全法律。

由來北歐諸國。自成別有天地。不加入世界文明諸國之列。然最近是等諸國內之文明的設施。大形進步。由婦人之覺醒與努力者。決非鮮淺。兩三年前。北歐三國之婦人大會時。討論社會福利及婦人小兒之社會的地位問題。邇來挪威關於保護私生兒法及結婚離婚法。並爲作成世界最良之法律。規定婚姻上的權利義務。男女完全無偏頗。別居一年之上。據雙方意見。尙得離婚。瑞典規定夫婦對於財產。備具同一所有權。丹麥制定關於婦人小兒之勞働時間及貸銀之法律。

從來派遣婦人代表於國際聯盟會議者。唯有北歐三國耳。挪威代表庫利斯齊羅博士。瑞典代表安那布克夫人。丹麥代表片尼孃。均皆專門委員中之錚錚者也。其他如挪威之埃連因卡伊女史。實爲偉大之思想家。崇拜該女史者。充滿於世界。彼今年七十三歲。猶有矍鑠之意氣。常接見各國之來訪者。要之對於政治社會及其他事業。北歐婦人之運動。實足以示範於世界焉。

科學發明家頭腦之價值(續)

▲美國愛廸生氏之頭腦價值一百五十億美元

愛氏於一八七七年創製一小機器。此機現存於倫敦南更星登博物院。愛氏當時再三考量其價值。然後耗費十八萬元而造一模型。此即造留聲機器是也。一九一九年美國製造留聲機器之工廠。已有一百六十六家。投資達一〇五。〇〇〇。〇〇〇元。每年工人薪水共三四。〇〇〇。〇〇〇元。出品總值一五八。五〇〇。〇〇〇元。

去年九月間。紐約人曾開一晚餐會。爲最初電燈作商業用途之四十週年紀念式。蓋一八八二年紐約珠界創設一電燈廠。是即以電燈作商業用途之濫觴。當時全部電燈祇有五十枝光燈三千四百七十七盞。用戶祇有五十九家。目下紐約愛迭生公司可供給五十九億之燈二千一百五十萬盞。用戶二十一萬四千家。全美電燈業招資共四。二五〇。〇〇〇。〇〇〇元。發電總站共六。五四二所。用費三。〇六〇。三九二。一四一元。

電氣鐵道於一八八三年創始於紐傑塞州。亦愛氏所造。有其工廠附近。計長三英里。當時每小時可行四十英里。今日電氣鐵路及市街車軌道。已有四萬八千英里。機關車及列車等共十萬五千輛。每年載客一百二十億人。

電話機 一九二二年全美共有一五。五八〇。二二九具。貝爾制電話用雇員二二四。二八八人。電線長二七。八一九。八二二英里。美國電話電報公司資本一九二二年共六五二。二二六。二五三元。財產共一九〇。二五一〇。五〇一元。每年傳遞消息約二五。〇〇〇。〇〇〇。〇〇〇起。

塞門德士亦列入愛氏發明羣之者內。因彼首先將窰之長度從六十尺加至一百五十尺。使每日出貨量從二百桶增至一千桶之故。目下製造之泡脫蘭塞門德士。幾全用愛迭生方法。愛氏無線電報之發明。尙在赫茲及湯姆森諸人之前。彼於一八八五年呈請立案專利時。即言無線電可救海中生命。直至一八九一年始獲得專利權。但時機尙早。未能通行。彼遂於一九〇五年將此專利權售與馬可尼氏。而今日則無線電又普遍全世界矣。

愛迭生以其腦力天才之結果。今已成一富翁。彼現爲數大公司之職員或董事。如湯姆斯愛迭生公司。資本三百萬元。一九二一年營業達三千四百萬元。愛迭生電器池公司資本二百萬元。愛迭生泡脫蘭塞門德公司資本三百萬元。愛迭生電器用品公司資產八百三十三萬一千四百二十九元。美國鼠車大王福德氏財產共約美金二〇〇。〇〇〇。〇〇〇元。爲世界第一富人。愛迭生之財產較諸福德。瞠乎莫及。但美國商界視愛迭生財產之價值過於福德八倍。皆願以金錢投入愛氏之營業。甚矣愛氏之有造於美國工業及全世界也。(完)

世界教育會議議決案(續)

(殷芝齡博士)

▲研究問題。本會應否研究一計畫。祛除全球文盲與何種方法。最爲有效。及可否派一萬國代表委員會專理此事。

▲特別會議決案。現世有數百萬人類。因文盲而不得享受國民權利。此事頗礙世界之進化和平與快樂。本會特議決二。(一)組織一萬國代表文盲委員會。(二)萬國文盲委員會的職務。在祛除全球文盲。愈速愈妙。(三)文盲委員會。當附屬於世界教育聯合會。其大會會期與世界聯合同。特別會由委員會隨時定之。(四)文盲委員會暫時爲本會所組織。(五)文盲委員會總機關。由本會組織一特別委員會定之。(六)文盲委員會應設書記一人。總理本會事務。凡滿十歲以上而不能讀書者。均爲文盲。

二 分題目 儉德教育

現時文化。缺乏適當的養老基金。是爲人類經驗中最可怖的事件。好國民須有自助能力。與正當費用習慣。一養老基金爲人類所需要。故銀行與正當投資的知識。當爲謀世界幸福的重要問題之一。

▲研究問題。本會能否預備實行儉德的材料與方法。實行於各國。與應否籌設一萬國代表委員會。專事提倡及鼓勵此種事業。

▲特別會議決案。本會應設一萬國儉德委員會。專事研究各種儉德問題。並印刷其報告。供給各國的需要。

三 分題目 普通與職業教育

學校的宗旨。原非僅增生產資本的生產力。在使受教育者。得更完全的道德與知識。爲國家幸福起見。教育須養成個人爲自助的國民。勿因缺乏儉德的品性。而爲社會的寄生蟲。

▲研究問題。此事是否適當。倘本會或本會特別委員會。研究一原理。規定各國學校中普通與職業科目。

▲特別會議決案。各國應設公立職業教育。

一凡受此教育而得益者。不論年齡。概得入學。

二職業教育。係職業訓練應注重各種文化生活的活動。以免褊狹之弊。總之。教育應使學者有生職業的全部工藝興趣。

三家庭爲國家的根基。男女學校均應設立家庭生活原理一科。

四職業教育應有指導方法。使學者得選擇其最適當的職業。

五本會應設一萬國委員會。研究上項教育原理。此項委員會。應名爲普通與職業教育委員會。其職務係在研究此項教育問題。(未完)

誰底罪?(3)

五千號紀念小說 三等當選 大舟

給田工做菜。不妨多加鹹鹽。千萬別炒豆。大醬食缺。可以摻些鹽水。一個工人身分。有飽飯吃。不就十足嗎?還要怎樣待敬呢?二媳婦你昨天給張伙計家量那二斗米。我看着的有點滿罷。當著伊面我不好意思說。往下你不要那樣量呵!二媳婦道。『用工苦苦的。一年賺幾文錢。好容易買點糧米。那可量的太苛。況且這大日子。便是體恤他們一些。又算什麼呢?』『說什麼!他們的工錢。作滿才給呢。這米是先賒給他的。工滿算賬。還得加上三分利。你們知道麼?發財秘訣。是不殺窮人不富。我們家誰由那來的呢?要照你那樣說法。今日也去體恤。明日也體恤。將來還有我們吃飯麼?總歸之一句話。念書的好好念書。照料家務的好好照料家務。我這大年紀。還活幾年。土埋多半截子的人了。死後產業不都是你們的麼?恨你們太不自強呵!』此時翁還想再說幾句。忽聽寶珠小妹妹在西屋不住的哭叫。媽媽…媽媽…的。寶珠媳婦。以先慣祖翁打傷丈夫。原想扶丈夫回自己屋去。不竟祖翁怒氣未消。婆婆又叫兒子過去陪禮。他此際心裡又羞又怕。羞的自己丈夫不給作臉。還得低首耐性。怕的去陪禮聽翁。怕的甚麼呢?他怕丈夫不肯十分服輭。也許再加上婆婆頂撞祖翁。難免不再打起來。她始終不敢進東屋去。僅在門外窺聽。一會兒聽聽言語和緩了。又跑到西屋。看看小姑。哄他睡覺。一會兒東屋聲音又高起來。他提心吊膽的。復到東屋門旁外細聽。至此約有十一點鐘了。寶珠妹妹醒來。看看母親仍未在跟前。所以他呻……唔…的哭叫起來。翁聽此聲。也不耐煩了。自己說的也覺氣弱了。這才下了解散命令。叫他們各回各屋。可是他兩個兒子。在屋早入了黑甜鄉了。因怕阿爸有連帶的教訓。所以未敢過來攙言。寶珠經這番教訓。按理說應該再不敢私回家來。誰知他生性好近女人。況且又有母親彌縫着。不是說他頭痛。便是替他報腹痛。不過瞞着爺爺罷了。有時翁知道了。也不過照例發作。叫孫孫陪罪而已。這種服輭法子。他是使慣的了。過後仍是好了瘡疤忘了疼。一點不改。但是這位六十一歲的老翁。究竟是誰呢。原是遼東的一位土財主。姓寇名金聲。生有三個兒子。兩個孫孫。他自幼善於理財。慣放土賬。自己服用尙儉嗇。待人刻薄。但好吃齋念佛。修廟等事。據鄉人說。翁父在時。曾當過村西破廟。即密禱神佑。保伊將來發財。必定布捐修廟。……從果順利。所以寇家才有這樣的慈善。

別錄

日華學會事業概要(續)

九、新聞雜誌閱覽室之新設 爲人旅居外國最欲知者爲故國之情狀故同學會於家屋改修後另闢一室設備中國各地之新聞雜誌等任留學生之自由閱覽學生等日日懷感謝之念前來瀏覽自開設以來閱覽之人數如次

新聞雜誌閱覽者一日平均概數三十五人

十、關於中華基督教青年會募捐事 中華基督教青年會設立於明治四十年留學生唯一之社交機關也大正十一年四月以地震房屋損壞會務因以中止關於同會復舊工事費之募集有同會駐東京幹事馬白援氏謂受同會創立者王正廷及同會本部總幹事余日章二氏之依賴着向日華學會懇請協助進行云云學會即開理事會議先定寄捐日金壹萬圓此外伊集院男爵、澁澤子爵、本會理事等更予協力求得日華實業協會之援助募集捐欵其結果欵之大部得對華實業懇話會員各會社之同情所需工程費四萬圓旋即募成大正十一年末起工同年四月大修繕全部告竣六月二十九日舉行落成式於是同青年會再得繼續以前之事業對於此舉不但在東留學生欣謝不置即其他一般華人亦同深感佩其當時之寄捐金額及氏名如次

一、金壹萬圓 日華學會
一、金壹千圓 伯爵內田康哉
一、金五百圓 男爵伊集院彥吉
一、金五百圓 子爵澁澤榮一
一、金二千五百圓 三菱合資會社
一、金二千圓 兒玉謙吉
一、金二千圓 伊東米治郎
一、金二千五百圓 三井合名會社
一、金壹千圓 台灣製糖會社
一、金二千五百圓 南滿鐵道會社
一、金二千圓 大日本麥酒會社
一、金一千圓 井上準之助
一、金一千五百圓 日本興業銀行
一、金一千圓 大日本製糖會社
一、金一千圓 大倉組
一、金一千圓 富士瓦斯紡績會社

(未完)

廣告

錢條被竊聲明作廢

海城南關德升永於七月十六日寅夜被賊竊去宏玉福九月廿四日照付永記名下錢條一仟零六十三元公和興仟一百七十四元二角五分連同現欵四十九元一併竊去除存案備查外登報聲明作廢

聲明作廢

敝行於去歲陽歷七月念二日由大連發來藥品一件引換証(即提貨單)三四號同奉天日發來藥品一件引換證八九一號共兩紙不意途中均失除由鄭站具保將貨領出外無論該證落於中外人手概作廢紙特此聲明

遼源縣日昌洋行謹唱

保信朕莊聲明改組

啓者本朕莊原係華俄合辦於七月一號俄商將股東本利如數清出今完全兌於華商經營將字號更曰乾信工廠所有保信經手作保等情概與乾信無涉特此聲叙尙望交易之家如恒照顧是禱

哈爾濱東三省總銀行啓事

啓者敝行開辦時發行之兌換券流通已久券面漸有汚損者殊不足以壯觀瞻亟須抽換新券以昭愼重茲由美國鈔票公司新印十元五元一元三種兌換券此種新券定於八月一日起發行與舊券一律通用爲此通知即希公鑒

哈爾濱東三省總銀行啓

四洮鐵路工程局廣告

本路自鄭家屯至洮南之新綫現在鋪軌工程已達太平川定於陽歷八月一號即(陰歷六月十九日起)由鄭家屯至太平川間每日開行之工程列車臨時附搭旅客載運整車零担貨物包裹等項以便行旅茲將鄭太間停車賣票各站站名列後

鄭家屯 臥虎屯 茂林 三林 遼門台 金山 豐庫 太平川 前旬

特此通告

東三省謙和龍油公司經售寗波如生廠各種罐筍廣告

甯波如生廠精製油燜清汁各鮮筍爲吃素之好友旅行之良伴此筍清潔淨素鮮嫩可口當此夏令各界避暑進香長途旅行如能備作路菜實於衛生非常有益內地風俗不同衛生尙乏講求食物各異如果備帶此筍佐餐助與飯量自必增加何愁無下箸處乎又將此筍餽贈國外友朋遠方親戚或送在校學友以及應時禮品等無不人人歡迎矣每聽大洋四角批發另議再者廠製罐頭清汁鮮毛筍每聽大號七角二號四角又清汁鮮竹筍清汁鮮冬筍每聽四角各筍色澤滋味與新出土時無異凡大小酒樓飯莊調製葷素餚饌無不鮮美適宜請嘗試之若購原箱批價特別各大埠均由謙和分部代售以便就近接洽特此佈告

營口老爺閣西宏利厚院內謙和總公司啓

各埠經售處

奉天大北關外興隆勝內奚潤三君
長春美孚行內徐樹棠君
哈爾濱道外太古行內王菊堂君
哈爾濱道外成吉祥內楊子橋君
鐵嶺美孚行內謝慕度君
安東聚寶街雙合棧內呂福順君
大連伊勢町成吉祥內林月庭君
錦州北門內錦德昶曹越安君
仝啓

三省當局擬整頓吉江錢法

吉江當局在奉會議三省既係統一區域自應錢法劃一不宜錢法太亂設一補救方法江省以廣信公司出五萬元收買江錢每元作會江錢七十吊作一年半內以永衡官銀號出二百大洋券五百萬元每元作會吉錢八十吊作一年半內一律收齊如不足時隨時再發三省各大商埠分設會兌所收會不要會費券與奉票同一收換限於中中秋節前實行云云

郵失滙票作廢

本報蓋平分館於七月三十一號由盛邑官銀號開來滙票一紙計奉大洋五拾圓號碼三百二十四號滙奉天公計名下已經郵失除在奉官銀號掛號失效作廢特登報聲明

盛京時報營業部啓

奉天西塔 三有公司 牛心臺無煙煤 電話日中一二〇〇四二三番

仁記洋行啓事

謹啓者本行向在天津由西歷一千八百六十三年即前清咸豐十一年中外通商開始創設迄今六十年之久頗承官商歡迎現在天津英國租界建修樓房兩處外設工廠倉庫棧房十餘所數十年前在奉設行採買猪鬃馬尾各色狐狢貂皮羊毛羊板三省土產歷經有年去歲壬戌津浦鐵路新置之特別急行車以及客車數十餘輛皆由敝行購買耐久精妙人所共見茲因擴充營業起見來奉添設進口貨立行在奉天小西邊門外浩然里胡同專售火車瀛車各機器廠各工廠所用一切機器建築樓房所用材料樓內器皿五金雜貨以及西洋各種毛呢綢緞布疋一概批發代售天津東方鐵工廠火爐瀛爐各樣水管瀛管洗臉盆洗澡盆機器洋井機器輾子帶子專治瘟疫葯水等不但格外克己更且精美異常兼保火險人壽險信用頗爲昭著倘蒙貴官商各界賜顧請到本行賬房接洽隨時議訂特此廣告

總行設英京倫敦 分行設於美國京城中國北京天津其他東洋上海皆有代理處

奉天小西邊門外浩然里衚衕 日長電話一二三九番

仁記洋行英國賬房經理傅瑞敦
中國賬房經理劉哲民
營業主任郭東美
謹啓

清澤鐵工所

包辦工程
汽機汽罐諸機械製作及安設修理並設計
建築用諸鐵物製作
銅鐵鉛管工事
其他瓦斯一鎔接
製品鑄鐵一式

奉天新市街橋立町 清澤鐵工所 電話五七一番

一般倉庫營業

並代理商品委託買賣及金融火災保險諸業務

奉天浪速通十九番地

東省實業株式會社倉庫部

電話八一四、八一五、八一六番 倉庫現場西塔大街 電話八一七番

新鼎豐南貨舖遷移廣告

敬啓者本號在奉天省城督軍署大街開設二十餘年現已遷移至大北門裡官銀號對門並已於陰歷六月十六日開張爲廣招徠起見無論各種南貨紹酒點心洋廣貨化妝品以及男女鞋帽等一律減價二星期並爲酬雅意特行贈彩三千張贈品從豐張張有彩務請賜顧諸君及執有敝號彩票者移玉大北門裡敝號無任歡迎恐未遍知特此登報聲明

恭頌衛隊三旅騎兵十五團中校團附賈大人文奇德政

竊民係福陵後辛家溝住戶張永才等於舊歷六月十九日午後三鐘許陡來胡匪三十餘名由民後角門闖入搶去俄槍兩支八音手槍壹支並子彈金銀手飾衣服無數臨行代去張永才人票一名其弟張永珍乘隙跑到福陵街三旅旅部正值旅長蘇在院聽求救命旅長立派團附賈大人同四連長代隊往剿當日跟至白家林子地方與匪接仗彼悍匪三十七八名之多見我兵二十余名用力反攻甚急幸賈大人於槍林彈雨之中慣不顧身親冒矢石伏地痛剿至三小時之久匪力不支越山而逃時值天黑無月舉掌不見且山深林密深恐被匪暗算衆隊野宿是役也我兵分毫未傷一匪腿部仲彈乘隙潛逃次日黎明跟追至彭家樓子新屯子蓮花池仲官屯馮道子溝柳樹屯木匠屯等處匪見跟追緊急陸續漫散僅剩二十余匪恐被拏獲方將張永才人票一名西沙嶺燒鍋人票三名同時釋放是我弟兄活於今日全賴我團附賈大人之力也無可逹報謹登報端以代結草啣環也

登報人辛家溝張永才永恩鳴謝

恭頌五常縣第四保衛附團視察員杜公宏鰲之德政

本鎮保衛附團自去歲組織以來雖告成立奈民風不開一切進行諸多窒礙槍械支配公費種種需欵無不棘手加之鄉情幼稚更難整頓即欲緩辦而地處邊鄙山林稠密胡匪屢屢擾害若不認眞整頓保甲則地方公安何堪設想幸我縣長有鑒及斯揀派素有經驗老成練達之杜公宏鰲委爲第四附團視察員自杜公到保視察以來每按各隊破腹沈舟演說開誠佈公講道幷按保甲手續隊伍之紀律編成十保其保甲丁共計三百餘名皆武裝齊整而竟未滿匝月如此之完備均賴杜公之苦心孤詣此安全無以爲報謹誌報端以杜公之德政

五常縣太平山鎮紳農 薛德貴 王文良 張杜公 高祿 劉子厚 王耀林 王雨亭 史萬選 杜振邦 陳國棟 高桂 宋兆麟 葛秀峯 等仝啓

東三省電報傳習所招生廣告

一年在十五歲以上十八歲以下身體健全英文數學具有根柢者
一八月二十四日至八月二十六日隨帶四寸半身相片一張證金奉大洋一元親到報名聽候訂期考試
一考試科目國文英文數學地理理化五門
一所址在奉天省城大北關斯美胡同

風鶴頻驚中之西湖風景

其二　三潭印月

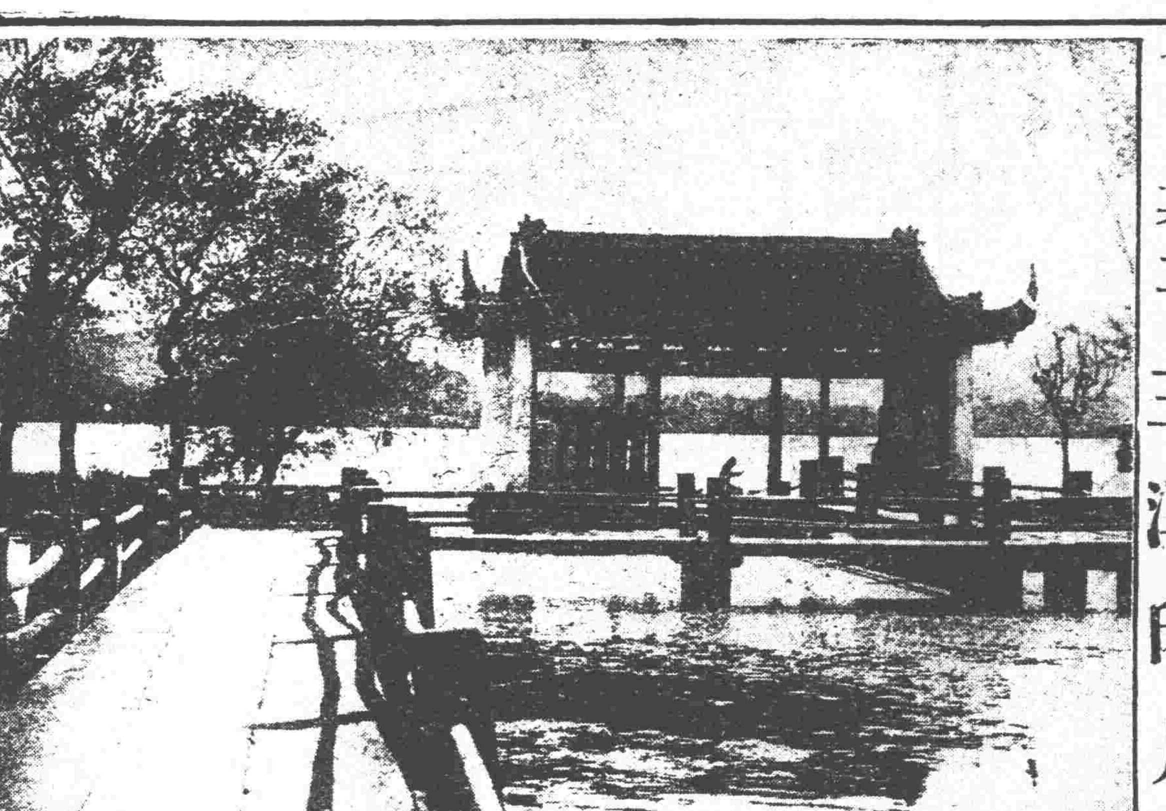

中外要電

浙軍已開始出動矣（十二日發 上海專電）

據中國側消息云駐海門之浙江軍第三十七團奉盧永祥令已出動於嘉興

何豐林令無形戒嚴（十一日發 上海專電）

聞護軍使何豐林因最近外間謠言蓬起現在上海郊外高昌廟附近實行無形戒嚴

吳光新在滬之活動（十二日發 上海專電）

前往杭州訪問盧永祥之吳光新已於前夜偕同第四師長陳樂山回滬與各方面接洽現正在進行中頗爲一般所注目

直派計劃中之借欵（十二日發 北京專電）

直隸派爲解決總統問題約計尙須經費一千萬元現已着手籌措其所計劃之滄石鐵路及葫蘆島築港兩借欵案現正在交涉進行中就中鐵路借欵係向比國資本團交涉築港借欵則向四國銀行團以外之某外國銀行交涉均由曹銳邊守靖及王承斌三人出力活動

勞俄賽會開幕在即（八日發 莫斯科來電）

俄國農業展覽大會定於本月十五日開幕外國商業組織參加者逾二百五十餘所會塲各項事宜已籌備就緒

愛蘭總選舉與政黨（九日發 倫敦來電）

愛爾蘭定于八月二十七日舉行總選舉其競爭必甚劇烈查現應補缺者計二十三席候選員業已提出四十二名都伯倫計有七缺其候選員已有二十名之多林麥烈克之共和與勞工兩黨權力最盛現政府仍行拘留政治犯之舉似爲最大爭點且爲都伯倫勞工大會最大問題刻下最是注意之中心點當爲克禮爾郡以杜瓦勒拉定于下星期在該處開始選舉之競爭共和勞工兩黨對于國內爭訌同深憂慮當其有傷政府之威望此次選舉當依據平均代表之主義進行凡年在二十一以上者均得投票

十六國公使署名之臨案賠償通牒全文

內稱總長閣下。關於臨城案件（即一九二三年五月六日。晚間津浦路快車被匪搶劫之事當時土匪將外人架去多名）。前者已由外交團迭次照會中國政府。茲將外交團議決案件。提交中國政府。共有三項。（一）外交團關於臨城案。向中國政府所要求之損失。（二）外交團對於將來所擬之鐵路保障辦法。此舉須由軍事當道負責。（三）懲辦關於此項封車案不能盡職罪有應得之鐵路人員及雇員。

（甲）損失案　外交團因臨城案被擄外僑。向中國政府要求賠償損失。應分左列辦法。（一）行李物件。當劫車案發生時。或被竊去或爲匪所劫。須付賠償。外僑在土匪窟拘留時。因病之醫藥費。亦付賠償。至於所付之數。應以個人對於各該國領事所聲明者爲標準（二）關于賠償外人在匪巢拘留中之種種損失。並外人于五月六日在臨城被匪打擊者。賠償墨銀二百元。外人在匪巢拘留之首三日。即五月六七八三日。每日賠償五百元。自五月九日起。每外人一名。每日賠償一百元。自五月十六日起。每日每人賠償一百五十元。自五月二十三日起。每人每日賠欵二百五十元。自五月三十日起。每人每日賠償三百元。（三）關于賠償外人在匪巢中之外間接濟物品用費問題。但除以上二三賠償規定條欵以外。領袖葡使符禮德氏宣言。謂此次臨案被害之外人。中國政府應統各外人所處之情形。與以相當特別之賠償。如在拘留中。受有身體上之損傷醫藥費。或在拘留期內損失之進欵。或受此事之影響。而受間接之損失者。惟此種單獨特別之賠償。須經各使館考查核實與以相當之規定。至關于去年六月至十二月外人在魯省受土匪種種損失之要求。此案將由各使館單獨提出。呈送中國政府。

（乙）將來之保障　外交團之牒文。最足使人注意者。即土匪之侵害。不獨山東一省。尙有直隸江蘇河南安徽及其他各省。亦莫不有之。且目前所採取治匪之法。俱不適當。中政府第一之責任。乃在維秩序及保護中外國人。免被匪害。故外交團請中政府速命各巡閱使各督軍等互相聯合。並各出其最優軍隊及最妥之辦法。專爲治匪之用。對于以上之執行。外交團今後將命使館之武官參贊。從旁監視並報告。

（一）軍界及其他人員等之責任（指各省或各地方之長官）一千九百年最後之和議書。第十章第十六節載云。凡文武長官不論爲省爲縣。須課最完全方法。以保護外人。並于所管轄之境內。有負維持秩序。不使排外之事再行發生之責。其違背該責任者。將受以下之處罰。即一倘因細故及可容忍之事。致釀鉅大禍災。或至有偽國際條約。又不從速設法賠償及戒彼懲有關係之人。則其負責之長官。不論督軍省長縣知事等人員。應一律予以免職。並不准其在他省任何官吏及受何等勳位。因中國土匪。侵害外人之生命財產及一切權利。故外交團將與以密切之監視。遇必要時。擬即自派代表前往考查。倘外交團覺各督軍或各長官有失本職。不能保護外人之生命財產。有背前一千九百零一年所立之和約。外交團要求中國政府對于負責之人。應嚴爲辦理。加以相當之罪。外交團又保留在通商口岸之租界內。有驅逐此種犯罪人員之權。

（二）關于護路之政策　此次臨城發生劫案。外人此後在該路之行旅。將受極大之危險。此實予中國交通界一最大之打擊。外交團自國際武官團赴臨城調查之結果。已證實中國護路辦法之組織。尙未達於完善之域。故現外交團對于此事。以爲中國目下路政之改良。爲一急不容緩之計畫。故其願以職責所在。贊助中國政府共同辦理。此種事宜。但外交團對于此種改良護路之意見。已擬定改組特別路警辦法。並由外人武官從中監督云。

中國政府因津浦路辦事各職員。對於此次臨案發生。累及外人。事前疎於防範。未免有失職。已徇外交團之請。將該辦事不力人員。均加懲罰。但外交團根據國際武官團赴臨城視察之結果。以及他種偵查而來之決定。要求中國政府懲辦此次不稱職之人員。茲將其所要求之條欵。分欵分列如下。

（一）山東督軍田中玉對於維持該省治安及保護外人生命等事。應以督軍名義負完全責任。又對於軍隊軍規及管理軍隊等事。亦應以軍事首領名義負責。此次劫車案發生。田督軍即應從速免職。嗣後在中國領土以內。不得予以任何官職。並不得予以任何勳章勳位等項。（二）兗州鎮守使兼山東第六混成旅旅長何鋒鈺既充鎮守使之職。對於山東南部之治安。與田中玉負同樣之責。此次劫車案發生。何氏亦不能不尸其咎。中國政府應將何氏免職。嗣後不得予以任何軍事官職。（三）津浦路警察隊司令張文湯（譯音）對於訓練及指導路警之事。應負責任。亦應免職。嗣後不得予以任何管理路警之職。（四）鐵路衛隊隊官趙德爾（譯音）當五月六日快車被劫時。適在該車看守。對於保護軍輜事宜。自應負完全責任。惟劫案發生時。趙氏並未著制服。對於土匪之行動。亦未出若何之辦法。惟任土匪將其任意擄去。趙氏應即免職。嗣後不得再行任用。

依照以上末段第二欵甲種條件。外交團因欲保留彼等權利起見。特令驅逐此四名官吏。不得在租界內或在各通商口岸之租借地享有保障之權利。至所懲辦之某某官吏。外交團方面。頗不滿意。因此次津浦路之劫案。外人被擄與拘留時間及種種救援外人辦法。似情形已足使外人喪胆。不敢住居中國。惟此後中國政府與各省當道。對於外人之權利。須格外加以注意。並遵守所定通商條約。以全力保護各種載於條約上之權利。該條約即於一千九百十三年十月六日中國共和政府成立時遞與使館者。惟此種文書未遞之前。外交團對於中國之土匪情形已經注意及之。因中國各地匪患頻仍。外人危險殊甚。特請中國政府設法防範。外交團接到外交部公文。內載某處不靖。得悉中政府業承認中國境內土匪猖獗。將次蔓延。是以通知各國僑民。禁止入境。外交團對該項公文答覆內云。所謂禁止入境。本外交團僅認暫時生效。如以後中政府再有關於土匪公文送來。本外交團必認實有土匪。若於一定限期內中政府仍接連送達該項公文至本外交團。則本外交團認中國政府無剿匪之能力。（此層即使中政府否認）本外交團對剿匪一節。冀達到目的。因土匪與各國僑民利益。最有關切。中國國民與外國僑民。均受土匪之害故也。本外交團對中國政府要求剿匪。藉以保外人。並足使中國國民。亦得安全。至今日匪勢猖獗。實由缺乏兵力所致。蓋中國現有之軍隊。實較多于世界各國。現時該項軍隊不能用于剿匪者。一則因欠餉之故。不願竭力剿匪。或與匪勾通。二則因用於國內戰爭。如此項有用軍隊。用於內戰。甚爲可惜。蓋軍隊緣爲保衛人民。惟中國軍隊。實爲人民造禍之原。如中國政府仍不設法阻止。致令土匪無法剿除。本外交團必另設法。以保護外人。在中國境內之生命財產。因中國雖屬於世界國家之份子。享受有權利利益。然不能盡其根本義務。蓋該項義務與旣爲世界國家之一份子最有關切。本外交團對臨城案雖向中政府要求賠償損失。以及懲辦各節。仍願中國政府明瞭本外交團之苦衷。此致中華民國外交總長顧。

十六國公使署名。

符禮德　烏敦的克　巴那德　米齊洛　依佛特　大司福恩特　舒爾曼　伯依福祿洛　克魯梯　那吉利　馬克萊　芳澤　那德　許魯達　布爾郝

美人之俄國宗教觀（八日發 莫斯科來電）

美國教士勃拉克氏及哈特曼氏前曾在俄參與全俄宗教大會最近哈氏在美對於蘇俄教案極力代俄國表白眞象反駁反革命黨方面種種宣傳哈氏謂美人對於教案深知孰是孰非參與俄國宗教大會之美代表咸認俄國宗教之自由可與美國比美云

加氏入滿洲里盛況（十二日發 哈爾濱專電）

據滿洲里專電云加拉漢氏已于本日午前七時四十五分行抵滿洲里中俄官民均在車站歡迎加氏在列車內接見中國側代表旋檢閱該地勞働組合員數百名是時樂隊吹奏國際革命歌已而臨守備軍司令部之歡迎宴然後下榻於尼果金旅館預定本日午後七時啓程前往哈爾濱該氏一行中有秘書謝巴列夫氏及隨員五名並羅斯大通信代表烏鄂斯尼先斯基氏此日該車站內外由護路軍及巡警警戒異常嚴重 又電云達夫張氏爲迎迓加拉漢氏計已于本日午後二時由北京來哈 又電云據滿洲里來電加拉漢氏已于十二日午前七時四十五分行抵該地

加拉漢氏之時局談（十二日發 哈爾濱專電）

據滿洲里來電加拉漢氏與東方通信記者之談話略云余此次繼越飛氏任而爲蘇比耶多社會主義共和國聯邦駐極東特別全權余原熟知日本情形而愛日本者也惟對日會議是否即時開幕尙未決定故余之赴日行期亦未明定要視日本態度如何爲決定余現在切實希望開始對日正式交涉現時日本對俄態度似仍有所危惧並不澈底諒解俄國是以蹈躇正式交涉現時俄國各方面之復興事業頗爲忙碌其成績亦益加良好俄國同酷愛和平者是以希望與隣邦速締條約余信凡爲國家者的須相互尊敬現在俄國復興事業積極進行無論世界何國均不復顧與俄國開戰俄國對于各國亦絕無用武之意是以俄國現無急與外國締結不合理的條約之必要越飛氏之回國純因日本逡巡不開正式會議與越氏病體須速調養之故余現擬在哈爾濱滯留一日然越飛氏倘或遲到哈埠自當滯留一兩日亦未可知余擬會見越飛氏後直赴北京與中國開始交涉俄國內之各共和國此次組織聯邦係因對內上之便利云云

德國形勢頓形險惡（十一日發 伯林來電）

全境罷業民生窮困　古諾首相呈辭未果

德國現竟引起全國的同盟罷業及食糧的暴動其原因爲馬克行市連日暴落甚至分文不値現在農民不欲供給食糧於街市地方以致薪水賃銀生活者益形窮困就中無力納稅者亦屈不少其狀況彷彿俄國革命後形勢德國經濟上的破滅已迫在目前 又電云德國社會黨與共產黨之携手現竟成立以致古諾內閣瀕于危殆共產黨所屬某議員現主張樹立勞農共和國 又倫敦十一日來電云德國首相古諾氏現已呈辭但大總統尙未允許

可決張弧長財（北京十一日專電）

本日閣議通過任張弧爲財長一案

英已回答法國（倫敦十一日來電）

英國現已將關于賠償案之回答文交付法國

報論臨案牒文（北京十二日專電）

本地益世報對于臨案牒文之論評略云損害之賠償宜速表示承諾惟責任者之處分應由中國自行懲辦則此項要求宜求外交團取消至于將來之保證問題最須力爭以維主權云云

在法之王寵惠（巴黎九日來電）

王寵惠博士九月間國際聯盟會開會時將被任命爲國際司法裁判所職員之候補人

勸銀可決配利（東京十日專電）

日本勸業銀行本日總會可決配利一年一成案

時事要聞

川將領合力對外之醞釀

▲中立將領出面調和　▲討賊各軍積極備戰

成都通信云。川省戰爭。除重慶附近。小有戰事外。其他各處。業已停止動作。近一週內。資中附近。雙方並且撤銷防禦工事。昨聞賴心輝來有一電。大意在主將川軍先聯合一致。然後再圖向外發展。賴氏爲現在川軍將領中之重心。一舉一動。均有關係。賴氏最近態度。改變急進爲緩進。已顯而易見矣。日內並傳嘉定來有一電。由中立各師長陳洪範劉文輝等署名。提出五條約向劉成勛陳述。（一）擁戴劉湘爲四川軍務善後督辦。（二）請求熊但離川。第一軍改編。（三）第三軍律歸賴心輝改編。（四）遣散招安軍。（五）大局定後應遣北軍出境。劉成勛已有回電答覆。（一）川事由各將領開軍事善後會議解決。（二）熊但願率第一軍出川討賊。（三）第三軍前歸賴氏指揮者。當交賴氏改編。（四）新招軍隊酌與解散。（五）北軍須即出境。傳聞如是。其詳稍緩時間。即可發表。總之。川省戰事。各方已疲。在此時間。似有一轉機矣。東路前方現在雖在相持中。而後方仍在準備作戰。呂超率其討賊第一軍第一師。已由簡陽向資中集中。聞呂部隊共有四團。奉命在日內集中資州待命。該師前敵總指揮呂如潤。日昨已先到資中。布置一切。呂將出發時。中國國民黨川支部內主任職員及女黨員開會歡送。首由呂總司令致詞。略謂兄弟此次出征討賊。實迫不得已。當此危險之時。不惜犧牲一切。誓除國賊。以副三志之望云云。繼由劉主任答詞。謂呂總司令數千里奔馳。促各軍討賊。足是泥未乾。重復出征。可稱勞苦。同人願其此次逐出北軍。會師武漢。以收和平統一之效。而奠安國基云云。

蘇浙和平協會之籌備會議

▲簡章已通過下星期成立

滬報云蘇浙士紳。因戰謠日亟。急求圖謀和平。擬發起蘇浙和平協會。已紀前報。九日下午二時續假城內也是園開會商議。到者黃任之。沈信卿。姚紫石。袁觀瀾。褚慧僧。杭辛齋。金仲蓀。穆杼齋。穆藕初。余逢辛。袁道沖。俞衷丞。方椒伯。殷楚蘭。李右之等。先由沈衛山說明簡章大意。大衆討論。略有修改。即決定儘三四日內分頭介紹會員。並如何進行。俟成立後再行研究。並定未成立前暫以江蘇省教育會爲通信處簡章如下。（蘇浙和平協會簡章）（一）本會以主持和平發抒民意。以圖保全兩省治安爲宗旨。（二）凡江蘇浙江兩省之公民。由會員五人以上介紹。經本會認可。得爲本會會員。（三）會員均有向本會提出意見或辦法之義務。（四）會員不得有顯然違反本會之宗旨行爲。（五）本會設幹事部爲辦事機關。由開會員大會時。兩省各推選十二人組織之。（六）辦事分總務調查編輯宣傳會計文牘其員數及事務分配。由幹事部自行開會議定。（七）除有重大關係事項。必經會員大會議決通過外。幹事部得自由處理一切並執行之。（八）凡會員以個人名義對外發表之意見或文件。本會不負其責。（九）本會經費。由會員自由捐認。（十）本會會所設於上海。

邊守靖病危說

據天津消息云。謂邊守靖病勢異常沉重。延中西各醫十餘人在寓診治。均言危險萬分。遂宅家人環繞哭泣。京津各要人已紛紛前來視病云。

滬各公團開聯席會議

▲討論維持地方安寧

上海縣教育會上海地方自治籌備會閘北地方自治研究會閘北市教育會上海市農會閘北市農會上海學商公會等八團體發起於明日下午開地方各公團聯合會議。討論維持地方安寧問題。已發出通告如下。敬啓者。茲定於陽曆八月十一日下午四時。假座南市中華路。大東門南首。小南門北首。美學會會所。開地方團體聯席會議。討論關於地方要務。屆時務請貴會。推派代表出席共商辦法。是所至盼。此請公安。上海縣教育會。滬北市教育會。閘北地方自治籌備會。上海地方自治研究會。閘北市農會。上海市農會。上海閘北商業公會。上海學商公會。謹啓八月八日。又聞本埠有國民自決會者。亦當起上海弭兵大會。將通告各團體一律加入云。

財部風潮激盪未已

大批汽車赴國務院示威－難漢顧問同時亦開會

京訊八日下午二點。財政部被停薪人員。又假在江西會館大議事廳中開會。到會者共二百六十餘人。由鄧潔民君主席。本日最重要之議案。（一）全體會員赴國務院要求攝政院即日罷免張競仁。（二）擬定某日約全農商部。內務部。參謀部。軍警。及素被欠薪各部。舉行大示威運動。要求財政部財政公開。（三）通電各省。宣布張競仁違法罪狀。（四）籌備經費。以上四案。除第二案經衆議決。謂時機未至。暫緩實行外。其餘三案。即日施行。對于公體赴國務院。即雇定大汽車二十餘輛。將全體赴會人員。一律載往。並製紙旗甚多。每會員各拿一旗。旗上大書「罷免張競仁。反對違法。清查財政部黑幕」等字樣。並擬定由國務院回後。即到高凌霨張競仁等宅。對于通電事。亦將電稿譯妥交人拍發。對于籌備經費一節。合計捐得現洋一百五十四元。當經來交者二百餘元共三百餘元。當經主席對衆宣布。衆認爲無訛。遂而散會。當時所雇定之汽車。俱已到齊。衆遂到國務院去矣。又聞本日另有財政部被裁薪之顧問諮議等。另在石駙馬大街四十二號內。亦開同樣之大會。因恐惹外界人議論。故私自秘密會議。惟其宗旨。則與江西會館之同人會相同云。

杜錫珪電告閩事並索餉

▲杜錫珪電　杜錫珪冬日致保曹洛吳及北京海李內高交吳電云。密。閩隊業已攻抵廈港。現正在收束降上殘部。惟安福要人等均已馳往廈門。往鼓浪嶼。謀以全力運動海軍。雖現派軍各艦長。均屬血性過人。深明大義。不至爲其所動。但欠餉過久。比較懸殊。無知弁兵。難免不受煽惑。深爲不惜。釐餘如何。亟盼迅予設法。藉以維持。否則不堪設想。珪亦無能爲力矣。釐餘一時不能解決。即請暫向他處先行籌濟。以濟眉急。一髮千鈞。大局爲重。幸勿以空言敷衍。致有貽誤。至爲禱禱。迫切待陳。杜錫珪叩冬云。

林長民致國會同人書（續）

以吾國會爲名號。以達其報復夙讎。攫取政權。擴張勢力之目的。假令吾人聽其所爲。或依倚之。及其一造功成。此空有名號之國會。豈尙有自由討論國家大計之餘地？少忤意旨。毀棄隨之。吾人亦何貴有名存實亡之國會？況並此虛名亦有時不能倖存耶？國會經十年來之屢挫。渙漫無紀。暮氣已深。吾同人更有不堪入耳之譽。在全國國民心理中。爲好爲惡。爲敬爲蔑。吾人實有不忍言者。特一時無有可代之物。故得倖存耳。任期延長之議。非有預定之政策。則在必行。恐無以逃國人指摘萬一彼武人者他時更憑其戰勝餘威。轉而利用國民心。理以衆議院議員任期已滿爲辭。而橫加摧折。則此名號之不能終存。亦意中事也。

總之今日吾國會同人。欲求於國會以外。得一奧援。無論爲甲爲乙。其亡皆可立待。滌瑕蕩穢。與天下更始。惟吾國會自身。能自振。而自造運命。即有危難困苦。忍之須臾。國家可以長治久安。國會尊榮亦終古不敝矣。

長民自十一年八月國會恢復以後。迄於今年六月抄止。十一閱月間。憲法會議未嘗擴席一次。憲法以外之問題。未提一案。未發一言。區區專議之意。當爲吾同人所共察。政變以後不出席於國會者已月餘日。憂憤之意。幾謂一切絕望。然猶隱忍不敢遽出於辭職者。念議員任務之重。痛同人所趨之歧。尙欲竭其智能。在此國脉垂絕之日。再試一箸門而已。政變以來。身居北方。來往京津間。個人言論。公然發表者。對於北方軍閥。曾無絲毫顧慮。自問尙非倨怯者。行將南下。對於彼方恐亦不能有怨詞也。國會自立！同人自愛！有奮起者。願爲執鞭。如不得請。吾其遯矣。數年之後。吾之主義。當有發揮而光大之者。敬希朏誠。拱候垂教。林長民再拜。十二年七月三十一日。

北京命令（八月十日）

▲陸軍部呈請將盧之均居寶昌劉古廷加陸軍步兵中校銜傅紹軒汪善增張承富授爲陸軍步兵少校孔繁條授爲陸軍騎兵少校孔祥椿授爲陸軍徽兵少校闕家動劉連楣加陸軍步兵少校銜辛殿卿加陸軍騎兵少校銜均照准此令▲楊培晉給四等嘉禾章此令▲孫忠亮給予四等嘉禾章此令▲茲制定財政整理會章程公布之此令

●金對小洋　●大連鈔　前場　後場　●當月限　大豆　●當限　●豆　●大豆先物（銀建）　▲院內物（石）　●高梁　前場寄付　▲四平街取引所▼　錢鈔　近限　遠限　大連當日　北或西風臺

蘇秦

商人之子。而能儒生之業。蓋亦有志青雲。負笈訪師。游學不倦。以致耗貲。兄弟嫂妹妻妾皆笑。苟不篤志。從此休矣。何由說秦。說燕。說趙。說韓魏。說齊楚。成縱約。當不第時。父母不以爲子。嫂不以爲叔。妻不以爲夫。甚至嫂不爲炊。妻不下機。忍飢吞聲。懸梁刺股。一旦名成。佩六國相印。榮耀歸洛。周王下禮。親郤郊迎。嫂跪接不敢正視。自言畏季金多。始歎富貴之不可少也。雖太史公有論。然志之一字。豈可埋沒乎哉。

大學眼藥專治時行目疾火眼腫痛白翳青盲多黏腫痛赤筋弩肉迎風流淚之疲難開羞明畏光視物不明等症此外無論老弱男女所有一切眼科均點用此藥水應手奏效如神

各埠**大藥房**洋貨舖均有代售

凉香油

髮凉薰清植物性

金鶴波碼脫

以植物性之著名現代流行之金鶴化粧品今與人氣成全一焦點其新清美麗現代流行精華

金鶴香皂

金鶴頭油

金鶴化粧品 都之花石鹼

本舖 野村外吉商店

現品縮寫圖

中華書局

新學制適用

教育部審定 **新小學教科書**

（一）新小學教科書是新學制初高級小學適用的．各書均民國十二年出版．

（二）新小學教科書國語讀本以文學的教材爲主，教材另編常識課本—包括社會科和自然科．

（三）新學制小學科有公民科，無修身科；高級更有歷史地理等科均各編課本及教授書．

（四）各種課本全用語體，只有國語課本從初級四年起略參文言．

（五）各書字體：初級第一二年用楷書；三年以上用普通鉛字，美文用仿宋版，應用文件用行楷．

初級用

國語讀本	全八冊	一至四每冊一角 五至八每冊一角二分
公民課本	全八冊	每冊六分
常識課本	全八冊	一至四每冊一角 五至八每冊一角二分
算術課本	全八冊	每冊一角

高級用

國語讀本	全四冊	每冊一角二分
公民課本	全四冊	每冊六分
算術課本	全四冊	每冊一角
歷史課本	全四冊	每冊八分
地理課本	全四冊	每冊八分
理科課本	全四冊	每冊八分
英語讀本	全四冊	每冊一角五分

（癸162）

各書七折實售均有教授用書

中華書局出版 新書

國語文 初級國語講義 馬國英編 一冊一角

書分三講進程如下㊀國語文的概說㊁國語的特色㊂國語文的作法 每講條分縷晰極易明白可供細讀㊀所舉例文都是極純粹的國語㊁對於國語文的讀法和作法特別注意㊂按法研究極易進步

國語發音學綱要 初級國語講義 後覺編 一冊二角

是書根據最新的學說參加編者的意見材料簡要圖表詳明內容分七講㊀概說㊁語音底由來和分類㊂輔音的分析㊃元音底分析㊄流音㊅拼音㊆聲調 每講末都附有提問

新學制與普通教育 張鴻英編 一冊一角半

是書說明新學制之情形中小學之課程及過渡時之辦法分章羅列言之綦詳頗便辦學者之參考

★新中學教科書 **英文法** 王寵惠博士編 第二冊三角半

本書不拘拘文法科白將文法作文合爲一爐學者可收事半功倍之效第一冊粗舉文法之要綱第二冊詳論詞類之變化及綴句之法第三冊現在排印中

★**簡易英文法** 劉尚一編 第一冊一角半

本書述文法之大概提綱挈領要言不煩與尋常頗複難通之教本不同第一冊專述文法之字論名例供備文字極淺最合中學師範一年級或高小高年級之用

★**英文典與作文法** 黃添一編 精裝一冊一元二角

本書分四章(一)文法綱要(二)修辭學之要點(三)練習題(四)文件格式凡關於口說及寫作英文之要點均一一提出要言不繁無冗長難通之弊

★**英文最常用四千字表** 張士一編 一冊三角

此四千字表爲美國哥倫比亞大學教授桑戴克氏所著之表之一部分爲英文中最常用者國立東南大學用爲入學考試英文字量考標準頗易鑒別程度

兒童文學叢書故事第六集

三種可愛的東西 上篇七分

本書叙述三件可愛的玩具極有意思極有趣味的看這本書好像倒吃甘蔗愈吃到後段味道愈甜誠是最合兒童的讀物

現行法令全書 民國十年編訂 民國十一年續訂

本書搜集中華民國各種法令自元年至十年六月止爲兩冊自十年七月至十一年六月止爲一冊悉依現行法令全書分類編訂已作廢者刪去修改者訂正新頒行者加入爲現行法令最新之法令全書

布面二冊定價五元 特價三元五角 布面一冊 特價一元九角 兩種合購特價三元六角

（癸173）

★**文字通詮** 楊譽龍著 四冊一元

是書分象天象地象人象體象事象器象植物象動物八類每類復分細目凡研究文字源流者得是書考證則思過半矣

★**翁覃溪唐楷選目眞蹟** 一冊五角

覃溪學士選唐宋中楷書之精妙者並加說明誠爲學楷法者指示津梁而筆姿遒勁尤爲臨池之良範

★**梁山舟書泉眞蹟** 一冊二角半

山舟楷書法兼顏柳勢取蘇趙此冊所書爲寸楷墨跡不易得見也

青島 上海行 ▲榊丸（滿鐵航路船）八月十二日正午 ▲長平丸（西京丸代船）八月十六日正午

天津行 ▲天潮丸 八月十四日下午九時 ▲濟通丸 八月十一日正午

安東行 ▲天潮丸 八月十日 ▲天潮丸 八月廿五日後二時

龍口行（往復共旅順寄港）▲龍平丸 八月十三日正午

大阪神戶行 ▲長順丸 八月十二日

大連汽船株式會社 電話（代表番號）四一八五番

專屬荷客取扱店 監部通吾妻橋 ㊁**丸二商會** 電話四二六四 五八八八番

奉天小西門 撫順塊煤 煙臺燼煤 **寶榮公司** 日二一番 中五號

本溪湖 塊煤 燼煤 **大昌煤局** 電話日二〇九番 中二四二號

建築設計 製圖一般 包辦工 如蒙中國華客賜顧特別克已 奉天富士町九番地 **小室奧之助建築事務所**

一高一落 胃病之波 與泡全行消滅

胃活之功効

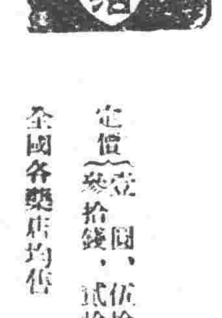

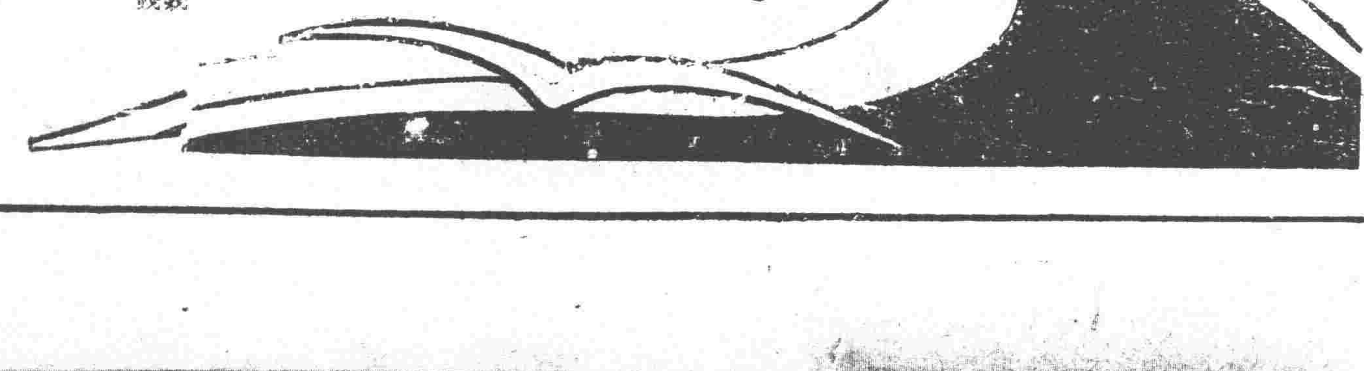

定價 壹圓、伍拾錢 參拾錢、貳拾錢 全國各藥店均售

胃腸老舖 本舖 東京 大阪 山田安民藥房

東三省新聞

▲奉天▼

○湘代表來奉協商之內幕

直方現正計畫使浙以期統一長江鞏固中原爲所欲爲是盧子嘉督辦曾派諮議李幼池秘書鄒壽廷于九日來奉向張總司令協商應付方法聞浙盧對于直方侵襲之舉已認爲討逆機會已至故決定由狹隘的防守主義變而爲廣泛的征伐籌備于是向奉方提出要求數端(一)借助軍餉(二)供給兵器(一)號召各省響應(一)由東省實力整理北京局面聞此數端提出後張總司令以事關重大必須熟思考慮尚未承認所以該二代表延至星期日尚未遄返並由該二代表口中傳出消息浙江如一旦起義握有北京實力之王懷慶亦必響應茫無疑義果然則吳越之戰爲期當已不遠而遼東健兒據守長城高鳴鼓角亦將見于秋風時行之矣希圖篡竊者胡尚執迷不悟耶

○直方查獲奉方軍器訊

是官是商可信可疑

自中央政變勃發後各方視線無不集注於與直方夙嫌猶未盡釋之奉天第張總司令對於直方之態度迄無顯明之表示致無確鑿之消息洎乎近日双方聲明決不再戰及東三省參衆員不赴滬而入都直派健將馮玉祥派員來奉觀之似奉直頗有接近之趨勢據京訊云直派對於奉方表面上雖竭意聯絡然在奉直毘連各處頗爲注意日前綏遠都統馬福祥部下曾在豐鎮車站查獲奉方間諜李錦福運送炮樞一口內藏多數彈藥刻正在訊究中該犯有時供認係商民私自販運有時供稱奉官府所派至於究竟是官是商尚在可信可疑之間至其虛實容續訪再誌

○辛博森氏來奉說

據政界消息前北京總統府顧問美人辛博森氏因有某項要公須與東省當道接洽當於今(十四日)日由京來奉當道已於十二日接該顧問來電告知至於究爲何事俟該顧問到奉後續訪再誌

○鮑霆九來奉誌聞

前陸軍總長鮑貴卿于本月九日出關由溝幫子至營口考察其公子所部練軍情形從由營赴湯崗子溫泉沐浴茲於十一日由湯崗子來奉同行者除其公子及隨員外尚有管祥麟及德人二名抵奉後下榻於六國飯店小憩旋即入城見張總司令云

○川口總長之行程

日本關東廳川口事務總長爲視察南北滿沿線各地情形特於昨(十二)日下午由旅順來奉下榻於大和旅館擬於今日在奉滯留一日明日赴長春在長停留一日十六日赴吉林十九日赴哈爾濱二十日折回至開原鐵嶺同日下午十時三十分到奉次日赴安東二十二日由安東返撫順二十三日之湯崗子及遼陽安山等處小作勾留二十五日赴營由海路歸旅順任地云

國光人瑞

尹國興

年歲　八十一

現住所　復縣西街

原籍　復縣

○錦朝路積極修築

奉榆支路由錦縣至義縣之一段業已竣工惟由義縣至朝陽縣之一段因中有隧道二處迄未完竣茲聞當局爲便於軍事上之交通起見特催令該路局積極修築刻日告成該局柳昌年局長奉命即奔走營口大連等處購備材料茲者如洋灰木石及鑿道之炸藥併一切器具業已運至義縣一俟動工後當於短時間內即可告竣云

○當局卹賞殲匪軍

張總司令以江省降隊謀變經駐江吳副司令督隊殲除而軍隊士兵猶不顧身忠勇可嘉總司令特撥大洋一萬三千元於十一日飭發吳副司令以三千元卹死者以一萬元賞各營以勵有功云

○預防匪擾之辦法

保甲總辦兼代警務長于濟川以各縣胡匪多有冒充軍隊混入境內警甲不及防範乘機行搶架票擬定預防辦法於十一日通令各縣警察保甲凡有軍隊過境務須嚴加盤詰如無護照或形跡可疑者一概不准入境云

○射擊砲撥入二旅

今春購到之射擊飛砲存在兵工廠內並未分撥茲聞當局已決定撥歸第二旅使用所有軍官士兵亦責成該旅編制訓練下星期內即當實行云

○子彈廠加工製造

當局以各屬胡匪擾害頻仍軍警機關請領槍彈者紛至沓來查子彈廠每日製造之子彈不敷供給特飭令該廠於十三日起加工趕造是以該廠現下非常忙碌云

○令各縣查勘省道

王代省長現恐今春修築之省道有被水沖毀情事是以特通飭各縣一律勘查有無損壞之處如有壞者應即修補以重路政至縣鄉二道已令查驗隨時填修云

○老契補收手數料

王岷源省長據台安縣知事那雲鵬呈以遠年典賣未經稅契補收手數料發生窒礙請核示到署當即飭交財政廳妥議旋據覆稱人民遠年典賣田房未經遵章稅契實買主遲緩之故補收手數料一項自應責令買主繳納限二個月內一律補截如逾六個月再不遵稅即係容心照章處以三倍罰金等情王省長據此審核所擬甚當乃于十一日通令各縣一體照辦云

○于處長召開會議

全省警務處代理處長于珍特於十三日召集各警察署長巡官隊長等三十餘名到處大開會議聞係討論防務及調查近來雨水爲災之實情云

○委定第五旅旅長

東三省陸軍第五旅旅長陳輔臣經吳副司令電請當局撤任已誌本報茲聞總司令部調查其繼任之人已經吳副司令電保陸軍第三十八團團長梁忠甲充任業蒙允准加給委任矣

○兩處長公畢返奉

副官處長俞沐澧與稽查處長楊寶山於日前奉命赴高山子視察駐防該處之軍隊曾誌本報茲聞該兩處長所有視察事宜業已完竣遂於昨(十二)日聯袂乘奉榆車返奉赴總司令部報告云

○楊副領公畢歸來

駐奉日領事館副領事楊在河前因嚴君六旬晋一壽辰特行回籍祝嘏茲已事竣並因新任總領事船津氏蒞奉視事該副領遂于月之十一日回奉云

○關科長請假照准

東三省兵工廠稽檢處科長關某係前督辦韓麟春之心腹此次韓氏去職關受連帶關係故亦呈請長假業經照准遺缺現正物色人員接替云

○委定新民保甲長

新民縣保甲所長李昌言因被控去職遺缺經保甲所總辦于濟川另委曹子貞接充曹氏奉委當即束裝赴新視事云

○調查印花員出發

各縣印花稅每年例須調查兩次茲又屆調查之期財政廳王廳長特派調查員周某張某分往各縣調查以昭愼重云

○縣學校校長更調

教育公所頃因南路縣立紅陵保高小學校校長辭職他就遺席當委東三區高小校長楊雲波接充遺之職另委陳桂森接充陳不願就遂委縣立之高小校長鄭希賢接充云

○改製軍用帳棚說

現在各旅使用之行軍帳棚係每班一架以致個人行動極感不便茲整理處擬照俄軍制度改製單人式之帳棚(每名兵士一架)以資靈便並擬用純粹中國雨布由被服廠自行製造云

○警務處限制警生

警務處爲注重警察未來人材計對于各縣警察教練所招生資格現特定有限制數條通令遵行(一)身量不足者(一)文理不通者(一)孤身無保者(一)素有嗜好及有宿疾者凡具有上列數項一概不准收錄云

○商會籌足購車款

警察第一署之清道隊僅有衛生車十五輛城內街巷既多機關亦夥車少勢難清潔商務會前曾擬定添加衛生車十輛以資補助惟需欵甚鉅遂由各商家按照軍捐費加四倍籌收業已收竣共計洋四千餘元由某商號包購車輛云

○彭團長剿匪告捷

保安司令部現接第六團團長彭金山來電謂此次在輝南縣老爺嶺地方與夥匪接仗數時之久匪力弱不支即行潰散當斃胡匪五名獲大槍十餘杆子彈若干現在地方安堵如常云

○委定昌圖審判官

高等審判廳長單瑞麟查昌圖縣審備司法公署尚缺審判官一員有賀藝林畢業于法政學校堪以委充乃于十一日委任賀藝林充任審判官矣

○兵工請平定房租

兵工廠附近蓋有多數房屋以備該廠員司工人等攜有眷屬之居住惟該房屋多係有力者建築以爲奇貨可居特開房租竟自五元起碼以至八元該廠員工等以所入不敷所出爲詞請求督會辦令將房租持平規定以示體恤未知能准如所請否

○偵緝隊設立講堂

警察廳偵緝隊仇隊長爲增進所部偵探學識計現特設立講堂每日講演偵探應有之技能及補助警察施行之手續並令一般偵探假作盜案自行練習云

○加鐘點辦理滙兌

郵務管理局卜禮士局長以大南門裡郵局開發日本朝鮮台灣各地之滙票與他支局不同爲便利滙兌者起見特將辦公時間規定自早七點起至晚五點止其他支局則係八鐘起至六點止云

○請通緝越獄人犯

省署現接岫岩縣高知事電稱該縣因案收押之人犯那貴郵仲三趙德魁劉文彬等竟將獄中後牆挖穿和行逃逸除將看守李海山羈押外請即通令各縣警察保甲一體協緝務獲歸案法辦云

▲營口▼

○令盤詰過境軍隊

縣署及警廳頃奉代理警務處長通令略謂各處胡匪每多冒充軍隊警甲防守稍疎即被賺入境內搶掠不堪若不嚴行盤詰何以保治安而分涇渭故特令仰各該縣廳飭知警甲凡遇有軍隊過境務須嚴加盤詰如無護照及形跡可疑者俱不准其入境以杜隱患

▲安東▼

○擬設警察講習所

警察廳長陳奉璋氏鑒於安東爲商埠重地華洋雜居警政實關重要現下充警察官長由學校出身者固在多數新募未諳警學者亦屬不少雖有教練所惟期較長而需才孔急現擬設立講習所一處凡新募巡警須在講習所聽講一月方准服務此節已呈請警務處一俟核准即行開辦云

○教練所委定管理

本埠警廳附設巡警教練所向管理員因另有他就請准長假遺缺陳廳長查有曾充省會警察巡官于桂嵩堪以勝任遂於本月八日委爲管理員云

○宋課員調查來安

東三省憲兵總司令部警務課員宋玉齡奉令爲調查浪頭同德堂革坍事宜抵安寓鴨江春旅不日公畢即回奉覆命云

連日霪雨積水成災

街道盡成溝渠……屋牆已多傾倒

農作大受影響……交通完全杜絕

奉天自入伏以來。陰雲四布。雨暘不時。吾人曾慮水災之將至。是以早有所警告。今不幸而言中矣。自十一日晚。天降豪雨。直至十三日下午。猶無霽色。霪霖兩晝夜。省城中所遭之水害。則固不堪殫述。而街道中之積水成瀆者。更無論矣。茲姑據省內外所得之消息。彙錄如次

▲屋倒墻坍　小南門外警察分駐所房屋。十一日晚。突被雨水傾覆。當呈報第三署長。另覓小南關大什字街小南商務會房屋。爲臨時辦公所。于十二日遷入。其餘四門八關。房屋之遭慘漏坍塌者。所在皆是。而積水之多。當首推九門外一帶。是以藏春里四等娼寮所住之房屋。靠北兩排(三百餘間)。昨(十二日)夜今晨。紛紛坍倒有否傷人。尚未聞知。另訊云。大雨迄今(十三日)晨止。省城中一般住戶之房屋及墻垣。被雨水崩倒者。爲數甚夥。即以大西關論。多至五十餘處。其他想亦不乏。雨量之暴。於此可見。

▲雨水暴漲　萬泉河茶棚前曾被漲水一次。幸未受若何損失。至近來雨水連天。商戶異常恐慌。至十一日河水漸漲。各茶社將棹椅搬運他處。以防不測。十二日午後。兩岸汪洋。水深三尺餘今(十三)日尚漸次增漲。未見消退。

▲傷害人命　小西邊門外公園內之草亭。因年久失修。近被積雨所侵。突於昨(十二日)早一時全行坍塌。與亭茶社之夥友二十餘名。在亭內住宿。幸盡逃出。惟李請山因頸項爲檁所壓。以致斃命。當經該社主人王某。報告商警局。請地檢廳派員檢驗。確係被壓身死。即令李某之母。當場具結。令該社備棺殮埋。

▲水勢氾濫　連朝大雨。據鄉老言。今年立秋日下雨。謂之秋傻子。非澇不可。今同驗矣。對於秋收。頗抱悲觀。據駐奉日本觀測所消息。低氣壓現在芝罘方面。正向北東進行。故奉天之暴風雨。暫難戀止。日下大小兩西邊門外。南護城河。工夫市。東關頭二道溝。北關西下窪子等處。俱已集水成湖。汪洋一片。西邊門外之窯坑。盡成澤國。北市場所蓋房屋。因省工減料。相繼倒塌者有之。如再續降數日。其損害當不可設想矣。

▲交通隔絕　南滿路之安奉線。撫順線。大連長春間本線。皆因雨水之故。軌道鐵橋。多被沖壞。火車不克通行。來奉履任之船津總領事。由連乘車至遼陽。被水所阻。不能北進。致奉天出迎者。皆空勞返往。中國奉榆線自旂堡一段。亦有被水沖毀橋樑消息。現正從事修復。至津奉電報。則因電桿被沖倒。須由他線方可通遞云。

又據詳細報告。十一日夜半以來。續降不已之豪雨。其災害情形。爲近今所稀有。茲將各鐵路之被水地點。詳記如下。

一、南滿本線　遼陽張臺子間。沒水三英里上下。兩線皆不通。雖徒步聯絡。亦所難能。沙崗蓋平間之鐵道。有將沉陷之報。開原附近一帶之線路。均被水浸。奉天文官屯間(老爺廟附近)北行線。浸水不通。奉天以南客貨之搭載。暫行中止。又據十三日發長電云。昨夜來。本地復降大雨。四五日前幸已復舊之鐵路交通。(孟家屯大屯間)再被沖毀。列車往來不通。目下雨猶盛降設連降不已。雖徒步聯絡。亦所難能。

二、安奉線　本溪湖太子河附近。浸水不通。奉天渾河間。下線不通。本溪湖太子河給水池浸水。今日之急行軍。僅至本溪湖。

三、撫順線　渾河楡樹間不通。六時十五分應開之車。因之休止。於是三方面之交通。可謂完全杜絕矣。

▲阻滯郵便　因各地之出水。郵便延擱。如安東以南朝鮮日本十三日應到之郵便。皆未到。南滿線遼陽以南者未到。奉北僅有鐵開兩處。運到長春者亦未到。南滿站之向北東車暫時只能以開去之地點。行運送一部之郵便。而奉天之開箱收信送信。猶繼續進行。然以各地出水之故。不無阻絕難行之區。郵政當局。正在研究應急方法云。

▲西站水災　奉天西站下水工事。素稱良好。但雨急水多。一時疏通不便。爲路水深數尺。交通阻礙。大和大星各旅館一帶之地下室。咸被水侵入。日吉町千代田通加茂町等處。濁流氾濫。儼如湖海。據聞是日之雨量。爲一百五十七粍。每坪核計二石七斗五升八合。設以十一日以來之降雨累計之。達二百二十一粍云。

省外各地方之水災

(安東)本月九日早。大沙河子。江水陡漲。出人意料。淹斃船民數十口。船隻損失。不計其數。此次災害。實爲至詳。

(撫順)舊市街中之千金川。因近日雨水連綿。漲水數次。然僅沿岸商家。少受損失。至九日陰雨密布。大雨傾盆。舊市街中日各商戶。均預備布袋。內盛沙土。專爲預防水災。用以堵塞云。

又訊云。渾河大橋北頭。因今夏雨水過大。沖去一段。由撫界直奔與京之幹路。亦同時被水沖去。黃菊三監督。於七日在縣署招集農商會長。各財團首領。地方士紳。會議補修云。

(海城)邑內入夏以來。雨水調和。從無旱澇之苦。雖二麥歉收。究係一小部分。與大田之收穫。並無影響。乃近數日霪雨連綿。以八號爲尤大。昨十號。據河西來人云。該地小堤。已破數處。幸水小人多。防堵有法。未成巨災。如再連降數日。窪下之地。盡成澤國。豐收難望矣。

(復縣)據松樹驛函稱。本年自春徂夏。大雨時行。田禾屢被損傷。八日晚十一時。又大雨傾盆。約三小時之久。本驛屋內。水均尺許。東街各處。水深三五尺不等。以致墻倒房塌。居房扶老携幼。奔號逃命。屋內器皿。隨水漂流。迨黎明水勢漸消。一般人民。各道險狀云。

○王錦清仍任巡官

一署一分駐巡官陳曠棋因事辭職遺缺經警察廳核准遺缺未便久懸查有前充二署巡官王錦清堪以勝任於九日加委該員昨已到差視事矣

○穆巡長救災獲獎

安東突於舊歷六月十八日江水陡漲災及商民曾誌各報查被災甚劇者即爲大沙河地方該處巡長穆永山當水漲時帶警士胡振藩乘舢板將災民運至牆船會復勸王商德順盛購買餅施捨災民受惠良多陳廳長以穆巡長克盡厥職救濟出力傳諭嘉獎並頒賞以示鼓勵云

▲大連▼

○華商讌高尾秘書

華商公議會昨(十日)午後五句鐘在泰華樓設席慶賀關東廳高尾秘書官榮陞外事局長陪席者有警務局長中川氏民政署長田中氏警務署長山川氏取引所長矢野氏等暨重要官紳二十餘名招待主席爲華商正副會長及特別議事省主聯歡頗極其盛云

○青年會舉行講演

中華基督教青年會舉行講演衛生團分派六團每日午後五時半開講至七時半止宣講者非常勤勞聽者大有人在雖炎暑侵人亦所不避云

○片山氏已返連埠

駐連朝鮮銀行片山義藤氏爲貸欵事宜其中手續多有滯碍故於昨日(十日)已由東京返連本埠商界頗爲注目云

○取締阿片發表期

關東州阿片取締令由九月底通過樞密院方能發表云

▲蓋平▼

○視察員由蓋赴復

全省警務處爲整頓各縣警政並考查成績優劣起見特派委員分赴各縣視察一切月之一日有門徐二視察員由省來蓋寓於警務公所次日即檢查所內一切並赴一區逐項調查諭令區所人員均須振刷精神認眞勤務云云四日午前旋赴復縣去矣

▲昌圖▼

○郭旅長來昌校閱

陸軍第六混成旅旅長郭茂宸於七日乘南滿汽車抵昌轉西地局內當即校閱駐昌各軍隊於翌日(八日)往紅頂山大營視查一週即行遄返云

○各要人設道院會

許蘭洲司令於七月三十日下午四鐘偕同前緝私將察處處長吳士堅東邊鎮守使署副官黃丕臣三君來昌當經牛縣長請至縣公署於八月二日在中國國民學校院內開道院會並邀集各界首領齊集道場附有乩壇凡一切設備手續均由佛主降壇說明照辦聞是日牛監督陳警察所長及各界領袖均行入會由佛主賜給法名聞牛知事法名國惠陳所長法名靜言其他入會者均賜給法名未便詳載許司令當即同省吳黃兩君翌日復往實力鎮北張家窩堡辦理道院事宜云

○李巡官畢業榮升

此次在奉天警察傳習所畢業之學員現任巡官李顯臣已升任警察第四區區官業經警務處批准在案李區官已於六日到昌擬三五日內赴同江口警察四區接任聞該區官品學兼優考試畢業名列前茅想將來後定必有一番振作云

○保甲視查員抵昌

奉天保甲總局北路視查員丁文範偕同隨員二人於七月二十八日由四平街乘南滿汽車午後一點四十分抵昌當即校閱保甲馬步各隊點驗名額考核操法陸地戰術詢調密該隊雖新成立而操法嫺熟隊伍整齊足徵訓練有素當蒙該視查員所嘉許堪爲他縣之模範足見成所長訓練有方云

○改選商會長未果

商會正會長楊雅亭副會長閻惠庭兩君自被選以來辦理會務素具熱忱任勞任怨久爲商界所信仰現屆三年期滿照章另行改選以重會務奈該兩會長不願連任決行辭退以讓賢路前擬八月一日投票改選預先招集各商董齊集商會投票另選而各會董均極力挽留二會長連任以維會務徵求該兩君之同意並兼各會董多未到齊是以延擱迄未改選以商界之輿論仍希望楊閻兩君之連任云

○學界挽留女校長

女子師範學校校長張介臣係前清附生學問淵博道德高尚改良教育尤得風氣之先是以歷任知事咸器重之況該校長辦理女學已十有餘年畢業班次成績昭然不知因何反被撤差是以辦學者相顧失色各界之輿論大譁近聞各界以該校長辦理女學素有勞績已呈請教育廳保留未識能否達到的目云

▲遼源州▼

○整頓軍紀之佈告

洮遼鎮守使兼奉軍第一混成旅旅長闞子貞氏鑒於軍隊訓練關於軍紀風紀急應切實整頓以臻完善然所部軍隊地濶人稠稍一訓誥不周誠恐有疎漏長莫及之處是以會商調東三省憲兵司令陳興亞請求添派憲兵來遼以匡不逮陳司令已允所請當即派憲兵連已在平康里駐紮並張貼佈告曉諭軍民以便懍遵茲將佈告披錄於左東三省保安總司令部令開照得現在三省各軍隊當改編之始初受訓練於軍紀風紀急應切實整頓憲兵有考查糾正之責凡見有軍紀風紀不合之處自應即時糾正一面詳明具報以憑通令改革企臻完美合行令仰該司令即便遵照辦理此令等因奉此查軍人最重風紀軍紀如禮節不講則失其敬意武裝不整則失其軍容態度不正則失其遵嚴行爲不法則失其本分不惟於個人之品格有玷實於軍隊之名譽飭屬除防憲兵認眞糾察具報外合行剴切佈告軍人一體知悉務各嚴守紀律勿稍違紀馬弁護兵尤當安分倘有不法情事一經發覺定行拏辦並護被害之人來本部或逕到憲兵營連分駐處所指名控告查實究懲虛誣反坐本司令部職掌軍事警察有保護軍民糾察軍紀之責日派憲兵到處巡邏明查暗訪善惡皆知凡我軍人其各懍遵切切此佈

▲哈爾濱▼

○松花江堤竣工期

本年春季松花江堤失修江水暴漲商民被災之後地方長官即設法募欵從事修築時已四閱月矣頃聞已修至廿道街底屋已完全告竣上層不出旬日亦可竣工云

○飭保護外人遊歷

哈爾濱交涉員近訓令各地方長官略謂有英美烟公司英人福田及字洋行華人調查員孔利賈又日商人久保商立來吉林內地游歷或調查土産如過境時務望妥爲保護云

▲西安▼

○梁縣長注重人道

西安縣南門第三分所巡長閻立芳據所轄民人張某報告謂其同院孫武氏因其夫遠出未歸貧難度日將其生子乳名小城子年七歲以小洋六百元賣與北門外某碗窰作祭窰之用等語閻巡長聽聞之下殊甚駭異當將孫武氏傳至分所訊問有無其事一時街談巷議輿論沸騰適被梁縣長聞知以此種駭人聽聞之事理宜詳細糾訊若果屬實必須嚴行飭禁以重人道特令閻巡長將孫武氏送至縣署經梁縣長親自訊問據孫武氏所稱家道貧困夫久不歸雖有賣子之慣言並無事實經此事據言係市井謠諑確無以生人祭窰之理梁縣長爲愼重民命起見除令窰主出具切結永無此事外並令警察嚴行監視孫武氏嗣後永不准有賣子行爲事謠言遂屏息云

▲洮南▼

○兩要人聯袂離洮

奉天全省軍警執法處長兼清鄉督辦常蔭槐氏蒞洮多日現將各案辦理就緒於八月七號同張仙濤統領帶隨員多人離洮南赴突泉辦理清鄉事宜聞就便至洮安鎮東調查一切云

○連附獲罪解省

奉天軍警執法處巡緝隊騎兵連副連附因出外勸匪騷擾民間被人在常處長轅下呈控該處長當日傳案訊明即擬以軍法從事多賴張統領與各界人士求情始免死罪於八月四號派軍警解省垣清鄉局法辦矣

▲台安▼

○胡所長游擊報捷

台安縣保甲所長兼警察所長胡靜軒當匪首二生子擾害境界時曾親率甲兵追剿現下股匪星散地面頗爲安靖近因青紗障起二五兩區又告匪警該所長以保境安民職責所在當即統帶警甲百餘名各處尋剿昨廿四日在五區顧家窩卜與胡匪三十餘名接仗作猛烈攻擊數小時之久匪勢不支乘晚潛逃當擊傷匪人三名並打下人票二名(係四泡子人)陣亡五區甲兵一名現除積極追剿外又恐縣城空虛昨特調一區保甲來城守衛以期有備無患云

▲梨樹▼

○警察隊剿匪出發

邑東萬發街附近起有胡匪數十名恣意搶掠何警長聞耗異常震怒飭警察隊長李和前往協同保甲兜剿昨十日出發諒此跳梁小醜大軍一到不難殄滅矣

○匪人掘城之傳聞

本邑城垣原係土築昨十一日晚被匪人在西北角掘開當時被該管實巡官查知報告警所派隊防守今十二日修築如常據傳聞云掘開城垣決非一二人之力必有藉此以圖大舉者議論紛紛莫衷一是云

▲木蘭▼

○松華船遇匪誌聞

八月三日由哈開赴呼蘭河之松華輪船行至呼蘭河口子遇風船二隻出胡匪廿餘人匪首報字占中原乘等對松華船開槍攻擊當時斃軍人八一名(不詳何旅)後將船上客人擄掠一空並綁去客人十餘名擄後仍乘松華船往下開駛駐呼石旅長聞信派四十三團一營三連連長孟慶福排長王振江等帶兵廿餘名登華泰輪船跟蹤追擊進至木蘭界柳樹河地方匪人棄船往山裡蒙古逃竄孟連長遂又會同本地游擊隊長王文清同赴山裡與匪相峙双方接仗匪勢不支又行逃竄孟連長又追至蒙古山頂復又双方攻擊匪人乏力被孟連長打斃匪人票五名打斃匪人數名於今四日孟連長率隊帶票而旋云

▲綏化▼

○施醫院近日成績

綏化公立施醫院開辦一月之期共計治療病人二百八十人割剖就養未愈者並住院診治者尚有十餘人俟均收效該院昨(四日)已列表呈報縣署聞該院長兼醫士劉百萬因事繁人少恐難週顧擬將請假紳商董事因其醫術精良羣相挽留未知能否邀准云

冠蓋往來

▲梁維宗(將軍府參事)八月十二日由奉去京

▲吳子勤(衆議院議員)十二日由奉去京

▲俞恩桂(保安司令部顧問)十二日由高山子來奉

▲楊寶山(稽察處處長)十二日由高山子來奉

▲川口事務總長十二日來奉

▲慶應大學野球團十八名十二日赴北京

▲山崎龜吉(赴莫斯科日本實業視察團長)一行十八名十二日晚由安奉綫來奉十三日午前十時十分北行

本城金銀

●奉天各地糧行市(八月十三日)

大豆　小麥　高粱……

●各地電報

八月十一日限奉換金……

八月十三日限鈔換金……

現貨銀每兩換小洋……

省官帖　本號現大洋　一元四角九分……

本報係奉天盛京時報……出版十有八年……宗旨正大……議論超卓……爲中外人士……

定價　全年六元五　半年三元五　一個月六角五　郵費在內　本埠每月五角……

本欄歡迎投稿

小說

社會小說 **北京** (一三七) 儒丐著 禁轉載

第十二章

王鐵嘴一邊很小心的收那鈔票。一邊口裡說道。這事交與我。管保方丈得大歡喜。但是那天你到東安市場去。須知會我一聲。我同你去一趟。把那婦人指與我知道。你就不用管了。青山說。那行。便是你當我老媽也不要緊。王鐵嘴說。那我可不敢。當下他二人計議已定。王鐵嘴告辭而去。誰知田氏竟上了他們的當。他若安分守己的。也不至吃和尙一個大虧。但是這婦人的慾望也眞不小。他這次再醮。多一半也是爲自己打算。當他們作一結合。多少有點新鮮意思。後來這婦人越看褚維宗越俗。他本是一個不守清規的大寺方丈。無論怎樣裝扮。究竟免不了他的俗態。這婦人已然不大喜歡他。好在他的供應很豐。錢財二字。一點也不發愁。田氏此時雖然不便聲言離婚。已然與他貌合神離。每日樂得挈這不心疼的錢。在外面胡逛。在中央公園裡面。去實行自由戀愛。那里有他的便宜。無非使幾個拆白黨。既得錢花。又是肉慾。婦人生恐被褚維宗知道。限制他的自由。扣了他的花費。晚上回家。對於維宗未免使點手段。這和尙沒別的思想。光有這一個目的。樂的他諸事皆忘。恨不叫田氏一聲親娘。有一天夜裡。田氏又在他身上使點手段。和尙便如駕雲一般。因向田氏說。吾愛。你跟我過了這些日子。咱們的感情過於甜蜜了。我若不跟你說了實話。未免太對不起你了。你當眞挈我當褚維宗麼。田氏見說。心裡便一怔。但是仍然不露神色。笑道。你不是褚維宗是那個。便是不是。又有什麼關係。我既然嫁了你。便認命了。和尙說。什麼又是內務部。那都是假的。自我看。也不值什麼。我却是廣化寺的大方丈。錢有的是。足夠你一輩子揮霍的。田氏一聽。心裡已然起了火。暗道。他原來是個和尙。便是我怎不及。也嫁不到他身上。他居然敢欺負到我身上。倒要致他知道我的利害。本待發作。又恐三更半夜。將他驚跑。倒不好辦了。不如仍是穩住他。因膩聲說道。和尙怎的。也是我的丈夫了。青山一聽。更不得了。叫道。心肝。你太討疼了。明天我便還俗。把廟產全賣了。索與與你過起日子來。田氏說。何必還俗。你此刻不與俗家一樣。自要有我吃的有我穿的。咱們就這樣過也倒罷了。只是便宜你這賊禿。老娘只得認晦氣了。他二人一個眞心。一個假意。鬧到天明。和尙困的不得了。已自沈沈睡去。田氏慢慢起來。把他那使女喚醒。低聲與他說。咱們娘兒們被人騙了。他正是一個和尙。你小心看着他。他若醒來。就說我登廁去了。(未完)

筆記

▲文藝叢考(續)(陶明濬)

詩說雜記十四

奇古二字。非非惡名。一涉怪僻。則令人生厭疾之心。何以言之。譬如商彝夏鼎。岐陽之鼓。岣嶁之碑。存於今日。多歷年所。風霾雪虐。霜剝蝕。苔蘚斑然。古光沃若。烟雲斷手蛟螭。光怪發乎虹采。銜是噴景。迥異尋常。然今人得之。則必異常珍貴。出於奧深而登之華几。必且什襲以藏。紗籠錦護。惟恐其旋得旋失。爲織兒之與摩也。是知奇古二字。不特在物中可貴。即在詩中。亦異常珍異。且遇此種題目。而不能相機運用。商必不相稱。故手刃摩天。金鴟擘海。既見氣力。又呈色澤。君子焉能不貴之。此奇古一體。必不可無。必不可少者也。

別錄

▲赴常暑期學校之記述 (佟十樞)

此次奉省之赴常暑期學校者。共七十六人。以奉近年之情況。且遠處東陲。茲來實足以使彼邦人士。驚爲得未曾有。故於開課之日(七月十日)常校主任。朱君君毅特與吾奉以特殊之獎譽。嗣後黃君任之爲吾奉同學演說職業教育。(七月廿日)亦以奉天此舉。爲始念所不及料!一鳴驚人!使東南各省。能知奉天之教育。又能知奉天人士之熱心研究教育。此行不虛。故畧述之。以備參考。

動機

吾奉此次教育界之榮譽。固不可沒。然此次之遠歷關山。親經炎暑。耗時間。損金錢。又豈一時之衝動也哉!蓋自近年以來。吾奉對於教育之覺悟。不惟司教政者爲然。即掌省要者。亦急急提倡。故觀新學制之頒行。新教科之編審。以及派遣職業教員。籌備東北大學。無日不在振刷鼓勵之中。而一般膺教職者。亦以供不應求爲憾。於是京津參觀。江浙視查。成思完足自己知識。以便應付社會。(未完)

著述

韓昌黎文集的研究(續)(瀋陽崔德新)

(七)昌黎的文章

若是一關長處。他人就嫉妬。由嫉妬漸漸地就變爲排擠了。但是人們有學問。有能力。並不是專爲一人的。我有這種學問能力。也須想法教他人有這種學問能力。那纔是盡爲人的本分呢。孔子曰『已欲立而立人。已欲達而達人』就是這種道理。『柳子厚墓誌銘』說。『嗚呼。士窮乃見節義。今夫平居里巷相慕悅。酒食游戲相徵逐。詡詡强笑語以相取下。握手出肺肝相示。指天日涕泣。誓生死不相背。眞若可信。一旦臨小利害。僅如毛髮。比反眼若不相識。落陷穽不一救。反擠之又下石焉者皆是也』交友最怕的就是這一種人。因爲如果一個人。他與我意見不相合。不交可也。偏是這種同流合汚人。專重勢力。專講面交。若稍不小心。便被欺哄。所以古人有倡絕交論的。

能指出社會病的。便是能脫離社會病的人。—也許有能說不能行的—能指出社會病的人。也就是能改革社會病的人。但是改革。必須建設。昌黎在當時社會上。可以說是一個建設家改革家。從那一方面看出來呢!就文章說罷。如王楊盧駱等全是重騈儷文。所以有『點鬼簿』『算博士』等稱。向使當時沒有韓昌黎這一個大改革家大建設家。六朝的餘毒。還不知流到何時呢?

第三。抒展心中的感情。昌黎幼失父母。依兄嫂長成。所以對於兄嫂的感情。特別厚。同時對於子女也有一番的親愛。祭十二兄文說『惟我皇祖。有孫八人。惟兄與我。後死孤存。奈何於今。又棄而先』祭鄭夫人文說。在死而生。實維嫂恩。……微嫂之力。化爲夷貉。……受命於元兄曰爾。養于嫂。喪服必以朞』請看昌黎對於兄(非鄭夫人也)嫂的哀情。一個是兄於言辭。一個是兄之於嫂服。是何等厚?比較今日的弟對於兄嫂。有天地之別。祭十二郎文說『承先人後者。在孫惟汝。在子惟吾』……『韓氏兩世。惟此而已』與祭十二兄文相彷。但是彼以中年死。此以夭亡。故愈覺悲痛也。又云『孰謂汝遽去吾而殁乎?……』『恐旦暮死而汝抱無涯之戚也!』淒涼滿目。令人讀而生悲。且篇中爲十二郎生前預算。如何成家!如何長成衆!事前的期望很圓滿。忽然有這樣失意的事。所以更覺悲痛。從以上幾方面看起來。昌黎對於家庭的感情。是特別的濃厚了!不然死後絕不能如此的悲痛。(未完)

戲評

▲菊訊一束 (丐)

坤伶金紫玉。當李師長爲母作壽時。台由孫家台返省一次。爾時正患喉疾。未能登台奏技。自下病已痊可。一星期前已被安東七道溝慶豐茶園邀去。以紫玉之盛名。加以演戲細膩。安埠人士。定當加倍歡迎也。

南市場乾坤舞台。現在整理中。不日可以開鑼。

京伶著名武生于德芳一行。約十餘人。刻由哈埠來奉。寓於日站某隆棧。省城各戲園。雖有留演之意。祭以戲份太昂之故。各園尙無邀請決心。

北市場大觀園之周靈芝。日來排演木戲。上座頗佳。

苗鑫茹有由安東返奉消息。

久帮金紫玉之李文奎。昨日返奉。爲金紫玉辦某事。

久帮金紫玉之文東山。因犯瘋病失踪。

▲孫家台興隆茶園之狸猫換太子 (王心魔投)

九日晚。爲坤伶飛雲霞打砲戲。狸猫換太子。余應友人之邀。得往一觀。入園。則對榮九之四馬劇。已收場。繼爲狸猫換太子開幕矣。飛雲霞飾寇珠。唱做均極入微。扮相嬌施風光。表情十分細致。念白旣好。吹腔亦佳。勿怪彩聲不絕。畢竟眞能令人滿意。宮中換太子一幕。被逼不得已之態度。驚却忠義之神情。形容盡致。台步從容穩練。行如游龍。舞若驚燕。九曲橋前。一段小嗓西皮。嗓清音亮。字正腔圓。旋轉疾徐。絲絲入扣。收尾一句。尖團音兒。則悱惻淋漓。後遇陳琳時。一番掩飾之言語。悲中轉笑之神情。眞可謂爲無微不入。無妙不傳。見陳琳捧盒進宮。劉妃逼令啓盒驗視。則神色立變。焦急萬分。驚懼之狀。大有身不自主。魂飛魄散之妙。金殿被打。忍痛不言。萬死不辭。爲主盡忠之義。面面俱到。飛伶洵不愧花衫之泰斗也。劉峻峰去陳琳。作派工穩。態度大方。無外江習。無粗野氣。最好在捧盒過郭槐。意雖膽却。表面不亂。言語慷慨激昂。表情心虛言剛。進宮見劉妃逼令啓盒相驗時。一種情急計窮。明知身命不保。言語之悽慘。恨幼主之無救。形容之妙到。道白之爽利。令人聞之酸鼻。思之痛心。幸喜啓盒相驗。則滿盒鮮桃。劉妃釋疑。乃撥陳琳出宮。啓視。則依然幼主。頓時神情。轉驚爲喜之一笑。笑得煞是令人滿意。極盡忠臣之心。則將陳琳一腔愛主之心。活潑出來。惟唱來雖嗓寬音亮。似覺粗率。以致少欠雅韻。火候時有暴疾。未免微欠柔和。余終以其小疵。不掩大醇也。趙起才去龍婆。形容得粗俗如眞。張志斌去包山。頗有文雅之韻。徐廣順之郭槐。描摹一種奸詐險惡之情態。唯妙唯肖。間陳琳捧盒何往。立逼要驗時。陳琳不允。一段念白。詞氣嚴正。字句清晰。工架極爲得神。喜彩鳳去劉妃。唱做亦頗得當。杜連名之包海。賈國麟去寇鳳。俱都不離。趙金仙去王氏。趙月仙去李氏。亦均平平。爲寇宮波去莫末可汗。起打幾場。最爲賣力。武工純熟。老練異常。刀法神速。舉止若輕。且能始終不懈。眞非易易。金玉鳳去李后。唱有悲怜之音。情有沉悶不明之概。頗稱老到。金玉芬去包公。對付而已。最可笑者。爲王秀芳之眞宗皇帝。唱做俱劣。老且規模。台步殊欠研究。戲情旣生疎。工架過于板呆。喜其眞能規矩去作。亦贊難得。戲終歸而誌之。以告同好。

◈雜報◈

△奉天▽

書卷奇觀 日來商業中生意最稱發達者莫如書業因秋季開學爲日已屆外城各書舖來省辦貨者至夥他且不論即今春新設之世界書局營業亦至爲發達奉天文化事業之猛進即此可見一班至該局出版之『家庭』『紅』雜誌等項門售尤爲踴躍古人云天下奇觀書卷好設非奇觀曷克臻此

取締工人 警務處代理處長于濟川以各地勞工時有聚衆滋事行爲如不嚴加取締殊碍治安該處長乃擬定取締工人條例六條於十一日令行各縣警察所長預防工人聚衆滋事免生暴動維持公安云

考試工徒 兵工廠招募工徒限有高小畢業者准其報名應試現報名者有五百餘人翁張兩會辦遂於十二日通告截止定於十五日報名各生携帶筆墨於上午八鐘來廠聽候考試勿得自誤云

停發車照 警察廳長陶菊溪以市政公所業已成立現正計劃市內電車所有人力車將來必在天演淘汰之列乃決定將人力車照停止發放以維持現狀爲限云

賬簿被竊 安東縲絲五商益豐與執事孫紹唐自某資本家出資委任辦理後迄今三年因孫誠實可靠從未一查帳目頃者某資本家因事由滬至連當用電話召孫孫即携帶三年帳簿及帳房司事來奉以便轉車赴連不意抵奉所有三年帳目完全被人竊去孫甚焦急現寓慶豐九縣賓館賊並聞該號三年來頗爲獲利云

警察捉賭 工夫市永福溝塘于十二日上午十一時許有賭徒數人正在賭耍之際被省議會北警所偵悉當即拿獲如何法辦尙未可知

爲富不仁 城南某村富戶劉某前竟嗾使傭工偸竊鄰居陳姓鐵鋤二把事後陳某查覺以劉某如此虐待殊堪痛恨遂于十日來省投寓高等廳西鄰小店內擬備人寫狀控諸法廳云

開釋疑犯 省城稅捐局稽查郭宗一舞弊案內有撫順縣民曾唯一受有嫌疑由撫順縣看押現聞曾某以郭稽查在瀋陽縣承認之供與伊毫不相涉遂據情向財政廳申請該廳令知撫順縣開釋矣

咎由自取 有拉人力車之吳玉山由東人昨十三日由南滿站拉座客進城因多索車資致起口角後竟用武經警察赶到詢問情形比將車夫掌頰數下始行了事云

房倒傷人 最近連日大雨各處院墻房屋多有倒塌者昨聞東關小河沿附近劉姓因房倒打傷一人大西邊門外王姓因房倒傷一小孩喇嘛莊子某姓之房倒則壓斃一人云

未[illegible]兇人 官商双方限制銅元[illegible]用法至良意至美也無如[illegible]事[illegible]限制本意轍有出乎人情之外省城西機匠營子住戶張某一家數口恒賴販布爲生伊並無資本常至省城認識之商家賒布出賣定期交欵以賭什一之利日前在省城賒布若干出賣後全是銅子上星期五賒賬期到負銅子三十元來城完賬但以鄉居故不知省城之已限制行用也比到省城爲警察捉去問其銅云所自來及持來目的彼俱以實告警謂其販賣不叫分羈押留二日又問彼仍供如前並請調查蓋徒知販運有罪不知行使之亦有罪警謂無暇調查既非販運且結甘押出去罷彼以爲獲免欣然具結不料被一家數口賴以生活之三十圓銅子則盡充公矣噫又同日有一賣縲子之某甲賣價若干中亦有銅元廿餘元亦因不知禁令之嚴與張某同被沒收將人放出云

△撫順▽

路政起色 千金寨市街每因雨水連綿道路泥濘不堪自黃監督涖任後協同商會籌辦將沿路兩傍合各住戶用磚砌水溝中用沙石墊起今夏雨水雖大道路尙不甚壞行人咸稱便利云

△蓋平▽

老媼輕生 本邑南門裡路東吳福記雜貨舖執事吳榮甲之母年七十二歲所生三子一女俱各婚嫁惟子媳不孝家庭常起吵鬧月之八號其兒媳又與其老母口角其母一時氣憤遂覓短見於午後三時吞服鴉片若干當時並無人知曉俟後毒發時子媳纔知遂請戴古醫院鄒子謙君前往療治然爲時已久毒氣漫散延至夜半遂死矣

△大石橋▽

梨園開演 本驛新市場開闢以來各項營業日見繁盛發起人岳新有陳瑞亭陳世恩常學臣曲會泉李緒堂等諸君熱心公益爲興通地面起見募股欵五佰元股建築戲樓之費早將所用材料購足於月前興工現未落成近先行草創一同樂舞台由外埠聘來名坤各角業已開演多日來往觀者擁擠異常云

△四平街▽

追匪未獲 本驛中國市街日昨九日午後五時由東逃來一人後有數人且追且呼日前跑者係一胡匪我手錶金鐲等物被伊搶去當經王成際監工人張某連發五鎗未中匪即逃竄終至杳無踪影矣

潛逃不果 本驛鐵道東妓館桂蘭堂妓女月樵日昨七日夜間與熟客某甲意欲潛逃行至本驛票房被日警署警察上前盤詰知係道東逃妓立即帶署訊辦如何結果俟訪再誌

△錦縣▽

幸未着傷 昨九日東門外劉理髮處藝徒橫過馬路忽有一單騾運貨車由城裡飛馳而來將該徒撞倒車由身過衆人大驚以爲此人非死則傷不意車過之後其徒即起衆往驗之一傷未受無不詑異謂該藝徒之幸也

△松樹驛▽

卡長舞弊 復縣永寧淵稅捐分卡長關星五前於七月間派巡差張某甲賈煥卿二人下鄉補徵到處驗票每張索取奉票三角又在張家屯等處附近七村詐取奉票八十元嗣經地方士紳蕭臨芳據理質問關卡長恐事跡敗露遂託劉星輔從中維持倒回奉票七十元了事但不知稅務當道亦有所聞否耶

△馬橋河▽

軍紀嚴明 本埠山林游擊第一支隊隊長韓子明氏茲查軍士目兵有穿制服或若便衣冶遊娼寮實與軍譽大有關礙除飭稽查嚴行查禁外倘遇有頑梗試法者准予拘送本部定行嚴懲不貸已於八月六號佈告週知

妓館開幕 茲有王某者爲興隆地面起見集資五百元在禮化街拐角賃妥磚房五間設立彩雲班二等妓館已於八月六號開幕車馬盈門遊客衆多頗極一時之盛云

△長嶺鎭▽

創設女校 扶屬各鎭均設有女校多年惟嶺鎭風氣不開女學至今尙付缺如現經本鎭慈善會提倡設私立女學一處今業已開學授課聞已招足女生二十餘名云

△黑龍江▽

久旱甘雨 江省自入伏以來雨收減少而氣候不正以致瘟疹流行小兒患斯疾者十有八九田苗枯稿秋收無望一般人民日望雲霓忽於日前月之二號夜間大雨驟至不期須臾即止殊失所望突於昨七號晚八時陰雲密布雷聲轟轟未幾大雨傾盆甘霖下降直至日出方止地已濕透久旱甘雨野禾勃興民有喜色也宜

△安達▽

破獲搶案 本站日商福利當才木松太郎于本月二號被匪刦殺其妻已誌本報本站特區署長以案關重要特派幹員四出偵探于第二日經該署夏景韶巡官緝獲一名匪犯胡保太經其訊審竟供認不諱並供出同夥者數人已經按名捕獲盡皆供狀相符業已于八號備文送縣矣

當店被控 本站二道街日商福利執事日人才木松太郎赴哈其妻在家料理事務忽於本月初二日晚十句鐘突來鬍匪三名一身著軍服各携手槍進屋行搶並索要錢財該日婦不肯爲時已久匪人焦急遂放一槍日婦中彈當即身死匪人亦即逃逝及軍警知曉追襲已杳無跡影矣

△呼蘭▽

擊回人票 本邑駐防第二十二旅步三連連長孟萬臣氏於上月剿匪追至老山頭地方與該匪接仗數小時匪見勢不佳向山裡逃竄遂擊下呂姓人票等七名衣物無算該連長奏凱而歸閤街商民無不歡迎云

△望奎▽

秋收無望 本邑入署以來至今未落透雨稼禾枯旱非常小麥雖然稍有子粒半是痩條大豆正在開花之際因未沾雨花葉皆落秋收已竟無望而民食如米麵之類價値暴漲人心頗形不穩大地青苗皆黃儼似秋景歟象可以預卜矣

△木蘭▽

槍斃盜犯 木蘭游擊營前者解送匪首徐魁五報字戰中央八月二日奉省令槍決當經徐知事提出驗明正身後押赴西門外刑場槍斃以儆其餘

弄槍走火 本邑西石頭河外有民戶文某(不詳其名)正在家中擦槍之時有鄰人姜某將文某手中之槍拿過玩弄不意失手走火文某身着重傷登時殞命其家人遂將姜某扭住送交第三區該區以人命重大於(八月二號)將兇犯一併押解來縣究竟償命與否容訪再誌

注重衛生 本邑北鎭警察第五區區官劉君趾厚充警差數年對於警務力加整頓對於衛生上尤爲注意現因夏令天氣炎熱街道不潔最易發生時疫今特令警察督工將各街洋溝水道均皆修理通順各穢物亦掃除殆盡以便交通而重衛生云

區官易人 本邑所轄五站警察第二區區官陳雨亭充警差數十年對於區內事務莫不矢勤矢愼現陳君另有高就自請辭職業蒙上峯照准遺席委本區巡官錢縣廷升任所遺巡官一缺另委萬國良接充於昨(一號)已均各到差視事矣

△樂安鎭▽

糧價暴漲 本鎭山春徂夏糧行異常平穩近因久旱不雨故糧價陡然暴漲小米每斗由百吊漲至百五十吊之多白麪每斤由六吊四百文漲至九吊有餘雖係天旱不雨亦因錢法毛荒之所致望我當道亟宜設法救濟以免人民受此無限之苦云

來函更正

逕啓者八月十一日貴報雜報欄內登載樵中有毒一則讀之不勝詫異查敝號等自客歲營業以來聘用蘇浙名師精製中外細點製法既與北方鑲局不同向不用紅綠色爲裝點且由敝東隨時督察一切務求清潔以重衛生並無通天街胡同王姓購買饈點內有紅綠色食之嘔吐撥訴諸有司取締等情事自係訪員傳聞之訛事關營業名譽夙欽

貴報主持公道合亟備函懇請核實不勝感禱之至敬頌

著祺 稻香村來記

奉天稻香村眞記 全啓

特別廣告

本報招募分館

本報自開辦以來各處設立分館已達二百數拾餘處今於下列各地尙擬推設分館有欲承辦者請來函商議或直接來社面議可也

奉省 寬甸、輝南、莊河、樣哨子

吉省 樺甸、帽兒山、

江省 扎蘭屯、訥河、

自由論壇

◈投稿者注意 本欄歡迎投稿任憑作者對於國事及地方事宜自由發揮意見有所批評然須出諸公正平允如有意詆譏或藉以攻訐各個人者本社一概屏棄並須具眞實姓名於稿尾以杜流弊

▲急進方針 熊炳琦對人云大選倘須籌備二十日如再不成即月籌急進方針國會人數不足屢次流會且就意法會議之人數考之其初五百餘人所差甚微後則減爲四百六七十人今乃僅有四百十餘人可知已成江河日下之勢欲於兩旬之中望其足數又何可得然則急進方針殆非採取不可矣惟所謂急進方針者究爲何事乎名爲選舉當然須議員投票議員不選安有他法據外間所傳直系有兩種計畫其一鼓動北京不安藉口維持秩序推曹入京其二由直系各省督軍通電擁戴熊炳琦之急進方針殆亦不出乎此此次直系嗾使軍警逼走黃陂爲人所共見之事若再鼓動北京不安則中外人士將愈恨其橫暴安能藉詞欺人通電擁戴雖較易掩飾然總統不能由軍人及官吏擁戴一言可決縱有百口亦莫能掩其盜位之跡斷賈選舉聞者已譁然若更推翻選舉誰復能恕今之反對直系者環視於側待時而動直系苟急進是惟恐他人討伐之不速而促之也 (浩然)

▲時局將入重要關頭 直系謀浙之風聲日緊一日任何人觀之皆慮戰事不免直系所以必謀浙其理由至明蓋以浙爲東南之惟一障礙苟破浙則議員無所托足勢將歸京是曹之大慾仍可償也至其何以敢謀浙則擁特兵事上謂浙可謀實以反直派無組織無名義對抗局面未成之效彼蓋恐反直派之團結成功故欲乘其未定而擊之也

抑自人民觀之今者一般號召惟在張兵雖心理上不袒直系而亦少明白袒反直派者此其故何哉蓋見反直派旣複雜而且混沌複雜則恐其不能成事混沌則恐其雖成事而無以勝於直系故只有絜趨於消極一途也

是以反直派不準備抵抗則已不然則須有合作的組織且須明白宣布其政策方針於國民之前誠以道理上必爲反直派優於直派始能望打直派始能使國民同情於反直派使果覺悟及此雖不戰而敵可屈矣又何慮不能自保哉 (華)

▲聚雲……防禦線 窗外雨聲正急此時太湖之畔突起一片疑雲浙省聲言佈防蘇省亦言佈防市虎杯弓人言嘖嘖望三江一片烟水疑有殺氣迴繞其際密雲不雨之局已成將神經過敏的一流人物活急煞!彼言佈防此亦言佈防同是一家人所佈何防?段祺瑞曾組織國防軍國防軍以之防外段氏則以之防內然猶美其名曰國防今則斬新專言省防乃至同處一省蔡鉅猷在湘西佈防趙恒惕亦在長沙佈防然則蔡所佈之防與趙所佈之防國防歟?省防歟?質而言之其所謂防非國防非省防乃以個人的勢力圈爲防禦線我你你我雙雙眼睛對射個個怒目揚眉磨拳擦掌搵衣揎袖而相觀一塊大好山河盡教若輩佔去作拳[illegible]勵爲眞令旁觀人喜不得慨不[illegible] 我

行市 [illegible]

大洋券票匯本省各地不加匯金

[illegible]之利潔。本報今後。即步履該報後塵。不偏不黨。一往直前。作東方之木鐸。四海之警鐘。是即本報。抱定亦移之宗旨也。

盛京時報社

和裕号中谷時計店　和裕号中谷時計店　和裕号中谷時計店　和裕号中谷時計店

登錄商標 金貨牌

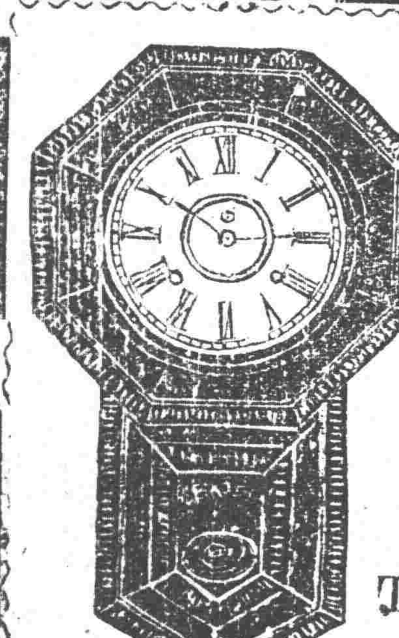

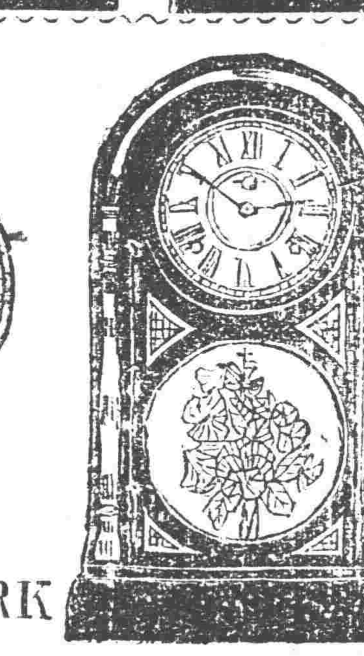

本品販賣於世界各國有名之商店

TRADE CN MARK

赤色金貨座鐘、黃色金貨座鐘、黑色金貨座鐘、赤色金貨子午座鐘、赤色金貨禮拜座鐘、黑色金貨禮拜座鐘、魚尾金貨禮拜掛鐘、赤色打點報刻座鐘、圓掛鐘、彫花大掛鐘、魚尾金貨掛鐘、

爲有數之鐘表例如觀賽馬

金貨牌之品質本位
終不許他品追從的
稍一閱覽即可明白

CN 時辰鐘表公司

本號精工監製各款時辰鐘表批發定貨物美價廉久已馳名歐美暢銷極夥以此盛銷不惜重資更加改良益求盡善堅牢且準打音洪亮與他不同天淵之別突新製一等座鐘打點報刻鐘門中有扣口以爲扣門風塵不得入內機器不滯可以多走年限明突合蒙世界大博覽會頒給名譽賞牌以故各國暢銷定購者衆惟款式極多不勝枚舉倘有富商巨賈有意賜購指定樣子或另造新式均可照辦不悞本社專用上等眞貨色爲錡商標爲記別號不得冒傚貨號光顧仰祈辨

直輸英國美國瑞西德國法國頂上手表懷表金銀表練各種寶石眼鏡等品一概俱全

▲在各國有名鐘表舖均有代售

出入口商金貨牌總批發部

中谷和松號

奉天小西關 電話中一九一四七
奉天日站 電話一二〇九六
振替大連二四三六番

和裕号中谷時計店（周圍重複）

眼前有大妙藥請即實驗

痔疾

本舖 盛林堂 小松喜一郎　東京□盛町一番地

電話京橋二九七番　振替東京七一二一番

代理店 大連市浪花町三丁目 日本賣藥合社大連支店

▲布內各藥店及全國到處均有代售 但滿鮮地方多有類似品購時請指定小松痔藥爲盼

奉送 說明書（全國患者諸氏）（內付全治實驗）

患痔疾者 不可不讀

▲通知本舖即行郵送▼

流血、流膿、腐爛、痛、痒、等一

無論何痔不割不燒完全治愈

數千人患全治實例

東京 小松痔之藥（治痔疾一切眞有奇效）

諺云今日人事明日患身像疏今日世界惡疑者如何數况可悲實爲江湖醫病者之報導

○爲痔疾以殞命之人多係此等凡痔疾初期極輕並無痛苦不堪之狀此時如請醫施治療何施以相當之治法自然容易療治大都不以爲然日延一日此症元來險且惡辣痔毒發串以致肛門週圍高腫漸潰穴流膿流血孔內腐爛轉成痔瘻肛門生疣雖苦不堪逐變爲痔核肛門痛苦如割轉入裂痔漸次消魂如出血痔或夜不成眠又痔瘡甚至由脫肛肛門腫爛無完成成粘液痔種種雖痔之名不堪枚舉中此症能轉爲神經衰弱腦病胃腸病貧血心臟病甚至肺病助膜炎等病甚起悲慘何堪由此觀之同病者之翻轉痔疾一症豈可忽之者小敬醫行見及此決心研究徹底的治療法實行深爲病切

●治療初試因方法不良毫無成效一再研究始稍見功効然仍不出奇迹至今日東京小松痔之藥始爲痔患者實驗之好結果無論何等深病不割不燒並無注射之手術亦無需入院等之費用及日期於自宅就業能使安全實爲經濟治愈之實積此乃實驗全治者之所喜者往往遠來全治之狀報告者不可計數間有受兩次手術之難痔絕無再愈之想者經此藥除根能勞働從事者有之或因痔身體不能稍動至今服此藥能乘自轉車活動愉快者亦之再有離去數年之病體登山旅行再無再犯之兆根治確實之人亦有之種種奇痔全治實驗例不可枚舉故此東京小松痔之藥名聲日高一日之原因也今稱爲日本第一之痔疾効藥全國到處藥店無不有得本藥對痔疾實爲現代最善治療法實有證據即按多數治愈之立證即可爲確證現痔冬令正爲警戒之期無論男女患痔者個例失治療之時機早用本藥直見奏効

●小松痔退膏（貼付藥） 拾圓、五圓、二圓。

●小松痔退坐藥（藥條） 一圓、五十錢、二十錢。

●小松痔快丸（內服藥） 四圓、二圓、一圓五十錢、（郵力十五錢、稀錢五十錢、當河三十錢均一）

▲痔退膏與痔退坐藥用法首先將核痔或瘻痔內惡毒惡汁吸除使其免去疼痒收縮脫肛腐蝕之處得生良善之肉■突塞 孔眼能奏効

●痔快丸能使大便通快掃除高內之痔毒

●一般 痔者如將痔退膏坐藥併用則內外部之膿毒易于出關更能速愈如欲根除尙有快丸服用之忽忘病害之所耆

清血 KB 解毒

喜肥力

凡人之生長皆賴乎血液之週流而血液之週流乃所以健康肢體舒展氣管之關要也故血液稍有虧損體質因之衰弱敵染力繼之而減少外毒遂乘虛而入即醫書所謂血勝毒則敗之血敗毒則勝之實斯也然毒性不一毒質各異論毒之最烈者莫甚於花柳毒也輕則害及理終身重則傳遺後嗣設治之不善即有性命之虞凱輯氏兄弟大醫生洞覯斯情實難袖手故採選上等清血解毒藥材經專門化學和藥劑師提取精液毫無雜質故性溫和而不猛效力宏富而不燥爲者易於飲服實係清血解毒藥中之一大王也凱輯氏兄弟大醫生聖藥喜肥力係清血解毒無上之佳品此藥功能清理血液洗除週身濕毒及諸種潰瘡使病毒循序而出白血球增加敵染力發達筋肉活潑血液専能滅逐稚質使毒添序而出不遺根基凡內服此藥者定能同離病域而發壽世非虛語也

主治
瘰瘍潰瘡喉鼻腫亂　濕化瘤歸後　皮膚斑點　梅毒瘰癧疳瘡　骨節疼痛
核軟硬疳症　血分不清　虧氣虧血　梅性疥瘡　男婦各種虛勞及婦女花柳結毒
柳梅毒症　或毒性滑孕　或因毒閉經　或梅毒化胎　或子宮潰爛以及骨痛
毒串終身不育　赤白帶下　信水差前差後　或終日淋漓不止　或作膿
脫落毛髮頑毒痔瘡　喉痛音啞　毒染耳聾目潰　或梅毒入骨無
一經服用百毒俱消　血液立清　元氣恢復　其身體繼之而壯　設
病之預防或疑似之毒症　及直接傳染　間接傳染　均可服用　故
西人每以凱輯氏兄弟大醫生聖藥喜肥力均贊爲血清誠哉斯言也

中華代理店

北京各大藥房均有經售　天津各大藥房均有經售　通州公順成　營口萬順長　營口義順成　綏中縣東和堂　義縣大增號　錦縣福金生　唐山樂安大藥房　秦王島永和昌　山海關公和祥　烟台福興堂　興城德興昌　旅順仙芝堂　旅順大德堂　金州志義藥局　瓦房店大和盛　呼蘭河天和堂

海林站會榮福　奉天日站恒濟堂　天北市場恒濟堂　奉天大中西大藥房　奉天和勝泉　奉天裕慶德　奉天大吉祥　奉天萬生堂　奉天同利生　公主嶺三合公　四平街天德堂　開源德祥厚　遼陽義和堂　營口中西大藥房　營口義興成餘記　營口洪春堂　營口天和義　千金寨德泰興　梨樹縣天德堂

本溪縣春和盛　安東大生東　安東福興堂　鳳凰城大德生　蓋平春義　大石橋聚和祥　海城德增福　大連西崗廣生堂　大連西崗天和藥房　大連華泰藥房　太連華西藥房　大連盛發祥　烏兒河天台堂　橫道河子新泰號　熊岳德慶和　范家屯德慶和　溝幫子廣生堂　錦縣隆永　吉林福升堂　樺甸縣寶天益堂

吉林瑞發祥　吉林育生遠　吉林順義堂　吉林天益堂　吉林世德堂　吉林下九台世德堂　長春世一堂　長春天和堂　長春城禮同德堂　長春天育堂　洮南縣德慶仁　長春中西藥房　三馬路　雞冠山德厚興　張家灣德泰增　雙城縣義合長　雙城縣世昌增　阿城縣世一堂　蘭台大同仁

阿城縣世昌永　江省泰華西藥商行　一面坡德和鈺　昂昂溪育升瑞　安達站萬春堂　公主嶺德泰祥　滿州里德茂盛　呼蘭縣錦和彩　呼蘭縣復合堂　綏化縣和發福　綏化縣聚德西　富克錦生藥房　富克錦廣和發　加木斯大德堂　通河縣同發興　西集廠同發德　西集廠百工藥店　甜草崗新來春　凝縣萬泰成

巴彥縣同發廣　巴彥縣信記書局　海倫天豐恒　海倫久遠長　拜泉昌和號　拜泉英華美照公司　望奎中西藥房　蘭西藥房通成　豐樂鎮生藥房　大來縣洪順堂　海拉爾永生堂　寧安縣振興堂　寧安縣萬生堂　寧安縣衛福盛　鐵嶺德合同　八面城德慶會　遼源慶號　希天歐美西號　雙城堡永德堂　大賚清義和堂永記

設無處購買請將欵寄至駐華總發行哈爾濱道外泰華西藥商行立即奉上不致有誤價目每瓶大洋一元五角每打十五元

一次即能使精神忽然爽快

（適用者之感謝不絕如湧！未試之人請一試之）

患腦病神經衰弱者如以此方療治

無論如何難澁者之病原能使快癒

若於頭痛使腦筋不能明晰多年未施以何等治療之人或從來服藥仍然痛苦如常之人今有三博士唱導且由使用者之實際（即此類之無良藥可醫）所感謝之腦鼻液試之即時快活

價目
▲半劑（十日量）一圓
▲一劑（廿五日量）二圓
▲三劑（噴霧器附）六圓
送料內地十二錢滿鮮臺灣四十錢

主效
●頭痛 ●頭重 ●不眠症 ●記憶力減退 ●逆上 ●眩暈 ●耳鳴 ●肩之凝 ●呼吸困難 ●鼻不通氣 ●失神等

發賣元 東京市日本橋區瀨戶物町
藥品問屋 玉置合名會社
振替東京七一二番
電話本局一九六八、一〇二七、一〇二八、一〇二九

代理店 大連浪速町三丁目 日本賣藥合社大連支店

對臨案通牒之特別閣議

▲討論臨案賠償通牒 ▲責成外顧全權辦理
▲內財陸交四部 ▲會同派員處理

京訊、十日爲星期五。本非國務例會之期。因臨城案賠償通牒。業經領袖公使葡使符禮德氏於上午十時。送達外部。內閣遂有臨時特別閣議。蓋外長顧維鈞早有赴北戴河之預約。須下星期回京。而臨案通牒重要。勢不能待至下星期討論。故顧外長於收到通牒之後。即通知高內長。請即日召集特別閣議。討論應付辦法。內高即飭秘書廳趕發通知。通告各總長。於下午四時在院開會。首由顧外長報告公使團對於臨案之通牒。畢並發表應付此案方針之意見。經衆略爲討論。對於賠償。當無異議。對於田中玉。何鋒鈺之免職。及其他一切處分。政府以事關中國用人行政之權。未便即准。須詳加考慮後再說。關于該路警察長張文湯。及當日軍土營官趙得超等之處分。可以照辦。至組織特別路警。由外人訓練及指揮。關係中國主權甚巨。列國此種要求。隨有干涉中國內政之嫌。中國萬難承認。故責成顧外長。與外人婉商。務使其撤回該條。以免中國主權之受損失。其他亦推顧氏全權辦理。並決定由內務財政陸軍交通四部。各派專員二人。隨時前往外交部就主管事項。隨同顧外長辦理。並備諮詢。

孫傳芳調任檢閱使說

▲王永泉將督閩

滬訊、福建軍務督理孫傳芳。自月前離閩北上。分謁保洛津要人。以軍費無着。表示消極。現方稱病。住居漢口。不肯返閩。據上海有與孫有交誼之某君接得保定確信。謂保方因孫延不回任。頗爲不滿。近有長江某督建議。以王永泉督閩。令其進攻廈門。統一閩局。調孫爲陸軍檢閱使。保方業已承諾。現待洛吳首肯。即須發表。並先由某督接濟王永泉子彈五十萬發。俾便進行。惟聞王軍進駐閩南後。確僅迄安海爲止。尙未徒及漳廈云。

張弧長財反對派之抨擊

▲議員提出嚴厲之質問 ▲政團聯合會諸員辦法

張弧長財。醞釀多日。大有瓜熟蒂落之勢。赴津勸駕之吳毓麟。見張已慨然承認。遂於十日晚七時乘車同京。據聞張吳在津之談話。張氏深以國會爲慮。吳云遼伯無異議。大家均望財政有辦法。結果吳堅約張於十三日入京就職。張遂允諾。諸攝政聞訊。亦欣欣然色喜。擬於十二日晚發表財長命令。不意國會方面吳景濂雖無異議。而國會方面。竟有參議院議員黃元操。衆議院議員王楓等。提出嚴厲之質問。限政府於三日內明白答覆。又某某政團聯合會。十日特召集緊急會議。協商阻止張弧到任之辦法。決定(一)對政府嚴厲質問。限期答復。(二)聲明如政府不能容納國會意見。則在京議員一律出京。(三)將張弧過去賣國之罪狀。提出議案。要求查辦。(四)致電保洛說明不能起用張弧之理由。內中尤以小孫派。洛陽派之議員措詞爲最激烈。行將走馬到任之張弧。見早晚時價不同。遂不能不趁風轉舵。又復舊話重提。對於津系。仍作在野幫忙之語。與王克敏爲同調云。

議員王楓等。提出質問書。質問政府何以擬用張弧爲財政總長。該項質問書。已由衆議院於(十日)已咨達政府。茲將其原文披露如左。

此次政變以後。國會議員因恐受逼迫。紛紛去津去滬。主張國會南遷。蓋因北方之官僚政客。其行務計畫。均有出乎軌道以外。而所用之人。又往往皆爲全國唾棄之人。將來貽害何等地步。實難逆料。所以憲法會議與兩院常會。兩月以來。均不足法定人數。而政治問題亦無由解決。良可歎也。楓等素以維持國會。解決全國政治問題爲目的。

大王威風萬方咸從

屢有通電宣言。可以覆按。乃近閱報章。攝閣竟願以中外著名賭魁。甫經撤消通緝之張弧爲財政總長。實屬駭人聽聞。夫現在攝閣之運命。本係於財政當局。而財政當局唯一之辦法。不過承認金佛郎案。(爲財政上飲鴆止渴之計。無論張英華也。王克敏也。張弧也。皆將此爲聚歛鈌民之具。其肆無忌憚。大率若此。以本員等所聞。張弧長財之命令若下。必經艱辭。必經慰留。慰留之後。張弧仍不再辭。亦並不到京就財長之職。不過先將財部次長司長等重要位置。更換爲自己爪牙。張弧仍居住天津租界。遙執財部實權。一切指揮操縱。並閣金佛郎案。目前張弧變於各方空氣。亦欲暫行擱置不辦。惟須預將法國方面。每月扣留鹽餘。由張弧與法國有關係之銀行借欵使用。即以扣留鹽餘爲担保以兩月爲期。此等偷樑換柱行爲。是財政部名義上未承認金佛郎案。實際上則無異已承認之也。在張弧等背小伎倆。不過爲將來得四五百萬賄路。爲私人發財種種慾望計耳。其永遠貽害我四萬萬人民。眞不知伊於胡底矣。況張弧平日聲名狼藉。劣跡多端。將來在天津租界中。以財政總長名義。當不知有若干違法踰軌借欵出現。此眞令人不寒而慄也。爲此根據約法。特提出質問書。希迅速於三日內明白答覆。提出者王楓等七十餘人。

形勢擴大之閩南風雲

▲三面圍攻漳廈 ▲臧向浙盧求援

臧致平甫入廈門。遂又退出。證諸外人方面。所接廈門水線。及福州無線電。確甚相符。惟官電中。所稱同安已下。廈門臧軍已完全退出各說。尙不可靠。然據旅京閩人同鄉會。所接廈門急電。及福州各團體之快郵代電。報告閩南戰事。自七日起雙方開始總攻擊後。形勢已見擴大。茲將函電中。所述戰事現狀分誌於下。(甲)漳州方面。最近閩南戰事之焦點。即爲廈門漳州。王永泉鑒於廈門非特海軍。不能進攻。各援艦均未開到。故又更變作戰方略。以包圍式。積極攻取漳州。三面進兵。(一)王永泉之省軍第四旅。及佔據泉州之第二旅。分防仙遊沈國楨吳樹屏第八九各混成團。已於八日拂曉下動員令。由仙遊惠安泉州。直趨同安。將該處克復後。繼續進取漳州正面。制止漳州附近軍隊。向廈應援。(二)駐將樂周蔭人之軍隊。已全部備戰。由歸化永安。襲擊龍岩各處援臧之民軍。繼續包圍漳州後面。周軍因距漳遙遠。先鋒軍純用騎兵及鐵甲軍隊。七日晚。已與永安連城一帶民軍交綏。(三)分防閩邊武平各處王獻臣軍。自五日向漳州前進時。甫抵上杭。即與民軍接觸。六日雙方戰事最激烈。民軍因子彈缺乏。始向永定退卻。而王(獻臣)軍繼續進攻。包圍漳州側面。八日臧致平忽忽由廈回漳。蓋恐漳州不保。失却後路之應援。同安不保。難再抵禦前方之敵火。故急回漳。布置戰事。分路迎擊各方面耳。廈門戰事。自林虎佔領詔安漳浦。即由雲霄橄欖竄向海門前進。俟援廈之楚泰建威楚謙各艦開到時。即會同圍攻廈門。是以臧軍受此包圍。大有不能首尾兼顧之勢。臧致平日來雖竭力集合民軍。終以械彈不足。民軍之徒手兵。實難抵當砲火滷湧之軍隊。日來臧又密派本部高級軍佐。潛赴浙江。向盧永祥求援。請由浙南泰順慶元出兵。分掣王永泉兵力。俾免漳廈同時失守。失却在閩地盤。據閩籍某議員云。盧臧向有秘密關係。此次求援。即爲履行條件第一步。最近向蘇邊分防。在處州募兵。對閩戰均有極大問題。惟一時尙難爆發。不足爲慮耳。

孫段加入蘇浙風潮

▲段派曲同豐來杭接洽 ▲孫亦派定胡漢民

據杭州快信云。段合肥孫中山等。鑒於閩南軍事不利。浙省勢將動搖。倘浙盧地盤再失。則段孫之受打擊極大。故段祺瑞特派代表曲同豐。由滬乘車來杭。於七日上午九時。在軍務善後處。與盧永祥張載揚接洽時局問題。並聞孫中山亦准定派代表胡漢民來杭。參加會議。業已電告浙盧云。

張弧極力運動籌欵

東方社天津特訊云。張弧長財問題。去就依然曖昧未決。據反直派言。張氏從來好持騎牆態度。此次就任。意志極爲堅決顯明。然張對反直派之三信條兒守。擬令沈瑞麟長財。嚴璩長鹽務。一切悉任二人主持。余惟掛名而已。按此爲張氏欺世之談。實則張氏盡力向各方面運動借欵。羅掘財源。張氏計畫中之借欵。爲吉會鐵路及葫蘆島之借欵。並克利浦續借欵。金法郎案等。但自今日之外交關係言之。能成就與否。眞不可知。其次如總稅司安格聯保管之公債基金中未償還額本息四百數十萬元。中國銀行保管之民國四年內債基金中未償還二百四十萬元。民國二年四國善後大借欵償還金中在倫敦保管之未支付額數百萬元。德國之賠償四百萬元。善後大借欵中未交付俄國之數百萬元。以京漢路運賺費爲抵。當向大陸銀行小額借欵等。均加以詳細之調查。其細大不漏。眞不失爲精通財政之士。前記借欵。有一成立彼方泰然就任。以免巧婦難爲無火炊之苦也。

盧永祥之援閩難

臧致平在閩地盤。近已漸瀕危險。一般人從歷史上推測。多以盧永祥必設法救臧。據福州電云。日下聲擾廈門之福州海軍。係依杜錫珪之命而出動者。盧永祥因軍隊中有異派分子。及與江蘇省之關係上。到底難以派遣軍隊援助福建。是臧致平萬難得盧援助。此次臧致平之倒。原出於林虎洪兆麟驅逐孫文之目的。因孫一沒落。盧之勢力亦自然衰頽故也。

新詩

◇明月（何心冷）

△
像冰一般的清。
雪一般的白。
珠一般的圓。
玉一般的潤的月兒。
冉冉地落在我的懷裡了。
我只是緊緊的摟着伊。
不放伊再上天空了。

△
月兒在我的懷裏。
依舊燦爛 弛發出伊 的光華。
我覺得我忠誠。
我更覺得我是粗鄙。
我自問良心。
我也不配留住月兒呀！

△
月兒當空照着。
憑添了許多畫家寫不出的美景。
惱殺的詩人。
借伊發洩那胸中的煩悶。
甜蜜的情侶。
借伊做那變的佐證。
如果月兒常在我的懷裏。
夜的世界黑暗了！
夜的藝術摧毀了！
所以我 雖然忠誠 地戀着伊。
我也不得不放伊跑了！

◇清晨（倪懋芬）

我來這所莊嚴而古雅的小小的庭園裏。
覺得一花一木都表現着大自然的甜笑。
一點一滴 的亮晶 晶的甘露。
都是使我沉悶的心靈得着無上的安慰。
憔悴的人生得着無上的滋潤。
啊！啊！偉大的愛神啊！
你清脆的心音。
甜蜜的擁抱。
沸騰了的熱情。
無畛域的浸透了一切——
浸透了一切赤裸裸的烈日下生活的人們。
流不竭的自我的泉源。
沁入心房般涼爽。
疲乏了工作的軀骸。
母親懷裏 般的安 穩的熟睡。
啊啊！這是生命的幸福！
我願做一個園丁。
常往在這所莊嚴而古雅的小小的庭園裏。
……元三七〇三於皖垣……

吳景濂有去志

據北京世界通信社消息。吳大頭把持國會之手段愈辣。議員之反對亦愈烈。近且到短兵相接時期。議員鄭江灝張漢湖鄂公等。惱大頭之太武斷。決取拆台手段。聲明不與大頭合作。離京赴滬。與鄭等取同一態度者。有三十六人。日內即將南下。十日又有議員胡祖舜赴津。接洽南下事。吳知國會情形不佳。人心已散。然猶欲粉飾太平。在保派前尙云國會如何可靠。保派悉其內容。於吳深致揶揄。吳遂改變政策。前日吳特向保派聲言將於日內離京。同籍桑梓。意欲以不負責任相恫嚇。且問接以拆攝政內閣台。其實吳早知其事不可爲。藉此爲下台地步云。

保洛對大選之決議

▲十月十日前決不選舉

茲據保訊。曹吳兩使。刻已商定應付時局之方法。即擬決在十月十日以前。決不辦非常大選。至十月十日以後。則爲時勢之需要。或將以事實救濟法律。但亦必以尊重國會。公共意見爲依歸。絕不爲違拂民意之舉云。

滬議員之迎黎通電

▲成立政府進行討賊 ▲殆黎南下之先聲乎

國會議員劉楚湘等電促黎黃陂南下討賊云。天津黎大總統鈞鑒。自六月十三日發生政變。日居月諸兔魄再圓。京飈乍起。溽暑漸收。迴憶內閣拆台。全體辭職。斷公水火。絕公飲食。嗾使軍警。賄買流氓。包圍公邸。逼公退位。迫公倉皇出走。避往天津。王承斌率其軍隊。邀截楊村。劫車索印。行同盜匪。留公爲質。至念小時。脅公署名。代公辭職。彼時公亦憤氣塡膺。幾欲自殺。而國人亦痛紀綱之掃地。法律之蕩然。駭汗相告。舉國若狂。廼時閱二月。公仍安居津邸。有若淡忘。國人熱度。亦漸隨暑氣以俱逝。各方寂寂。未聞仗義執言。聲罪致討。國會同人之留京者。則趑趄而却步。國會議員之離京者。則悵惘而若失。毀法亂紀之徒。反得橫行首都。從容坐鎭。補綴內閣。秣馬厲兵。蹂壞憲法之罪名。加諸離京同人。昨假而惡聲相反。將以破壞統一。破竊竊相議。擬莫能釋。豈以旅滬同人。尙未發電歡迎耶。抑以各方意見。未趨一致。故遲遲有待耶。夫共和國之總統。雖與專制之君主迥異。然俱爲一國之冠冕。人民之元首。昔在專制之世。國家有難。君主尙有殉國家死社稷之責。廼公前逐於張勳之復辟。不能以身殉難。謝罪國人。而逃生於日本兵營。遁跡於天津租界。使海內假接。生靈塗炭。亘於六載。公俱置身事外。不聞不問。國人已爲公寃。而今再逐於曹錕。所受恥辱。即匹夫豎子。亦當拔刀相向。不共戴天。公乃堂堂元首。即不爲國家名分紀綱法律計。而爲公個人計。亦豈能唾面自甘。隱忍以終耶。且共和國之總統。名雖元首。實則公僕。然若專制之世。主憂臣辱。主辱臣死之義。一旦君主蒙難。猶海臣民。即應興師勤王。有主最高政權。對內對外。有代表國家之尊嚴。辱及總統。不啻辱及國家。同人等投袂而起。奔走呼號。誓不與毀法亂紀之軍閥。戴天履地者。爲其不循法律軌道。擅行廢立。且以武力金錢。強取豪奪。惡例一開。則國家之亂將無已時耳。廼公在津邸。屢次宣言。則云當爲國家紀綱法律。一伸正義。而猶遲回瞻顧。必待同人之發電歡迎。各方之意見一致。始行南下。公之用心。竊所未解。夫公爲一國元首。且身受其辱。爲國爲私。所負責任。均較他人爲重。允宜于日南下。身先同人。成立政府。號召中外。使外而友邦。內而國人。知正統之所歸。正義之所在。即各方意見。未趨一致。而公亦當紆尊降貴。與之周旋。祇要爲國伸正義。不妨己身受勞怨。不美國歷任總統。皆因貫澈政見。不惜舌敝唇焦。奔波跋涉。以游說各邦者矣。今公爲國家伸正義。倣紀綱。衛法律。即躬自游說各省。使之諒解。亦適見公之爲國賢勞。而於公之尊嚴。殊未見有毫末之損也。拉雜直陳。罔知忌諱。敬祈鑒察。衆議員劉 楚湘等二百八 十人同叩庚。

杜錫珪之江防計畫

李鼎新接杜錫珪來電稱。長江防務。自川戰緊急。廈門發生戰事。形勢吃緊。特責成江犀江鯤江元各艦。分防上游。並加入砲艦兩艘。江利江貞楚泰各艦。分防中游。列字宿字各魚雷艇。分駐宜巴一帶協防。建安楚有永安建威各艦。分防下游。湖鵬湖隼各雷艇。担任協防。岳北防務。因各艦不足分配。而長江上下游。爲南北樞紐。當以注意各該處爲第一要義。並請速籌各艦欠餉。維持心軍云云。

章太炎對湘之態度

長沙電。章太炎近致函趙恒惕。略謂聯省會議因湘事中止。足下於黎公。不爲恩屈。於北軍不爲威屈。惟稱中山爲大元帥。雖免不爲威屈。中山未嘗經過各省推舉。似不必引爲首領。此後湘亂得平。對中山當復舊好。祇可以平等相稽。勿自菲薄。望轉議會查照云。

湘清鄉督辦之由來

劉湘之清鄉督辦。突如其來。外間多有不明其經過者。茲由洛陽方面。覓得劉文輝(即劉湘之姪)致吳佩孚巡密電。則此項辦法。實發動於川中。但不知發表後。劉湘何以變卦不就也。茲照錄劉電如左。飛急。洛陽吳巡帥鈞鑒。巡密。頃由趙副司令轉奉鈞座齊電敬悉。梓方所陳之件。已達鈞鑒。並承不棄菲葑。採及芻蕘。許甫臣(即劉湘號)效命國家。職襄助西路。旣敢外陶冶。當即轉達甫臣。甫臣覆報。謂對於鈞座。當誓死感激。力效綿薄等語。惟將士疲勞。民生憔悴。若不早圖解決之方。難免不貽誤全局。目下情勢。熊但騎虎勢成。已蓄陰謀之想。雲皋餘枝有限。省內挫敗。無力再出。雅州福五力量。雖處一隅自保。不輕加入戰線。彭遠耀劉咨藩。本無作戰決心。而以呂超自粵歸來。熊但多方誘迫。近亦繭絲自縛。歧路徘徊。其他如顏德基周西成湯子模招撫匪敵。東道滋擾。迭經我軍挫敗。而峰蹇猶存。餘毒尙在。江而交通。後方接濟。妨礙堪虞。川事複雜。罄竹難宣。頃者。文輝顧慮及此。迭勸甫臣速到嘉叙。別圖補救。以甫臣在川中資望。果能擔任艱鉅。則風聲所播。士氣發揚。已加入敵軍者。因甫臣之運用。或轉圜有機。未加入敵軍者。因甫臣之疏通。或迷途知返。中立部隊。因甫臣之感情。可加入我軍。則熊但之羽翼既去。我軍實力增加。促進統一之宣言。亦易於貫徹初旨。趙副司令處總指揮王總司令楊副指揮等聯名來電。敦勸甫臣共維川局。並致電文輝。催甫臣出山。擬請中央任爲清鄉督辦。藉以剿滅熊但。文輝矢志靡他。心切朝堂。所有下衷。盡情上達。伏惟鈞察。遷候訓誨。劉文輝叩梗。

陳炯明對北態度近聞

在滬陳炯明之友人。以陳部下林虎洪兆麟輩。業已與北方有經濟關係。際此曹吳不容於國民之時。陳氏與之合作。如不早日改圖。將受曹吳之累。殊爲可惜。且陳日前曾有電致其駐滬代表。中有曹吳亂國罪浮於孫。某督尤小人之尤。以及余非督省求榮之人。周旋當有相當程度之語。似表示對直系不滿。故經討論後。已推議員白逾桓前往晤陳。商議一切。白氏業已啓程云。

社會瑣聞

▲溥儀將避暑頤和園（北京）

時當溽暑炎炎烈日揮汗如雨清帝溥儀深居內宮悶悶不悅故日前至景山等處納凉但因空氣惡劣擬偕同后妃等赴京西頤和園避暑散悶溥儀雖有此意但各太妃及左右均勸諫謂不可遠出至驅逐太監之事現在宮內已安置就序不似初逐時之雜亂矣

▲前德太子有總統希望（德國）

下屆德國總統選舉據云前德太子佛里特里克亦有望其左右正在運動照和約太子可以回國又照德憲法太子亦可參與總統之選舉因德與美同一法惟太子必自組一派國會之中當左黨必反對德之南部頗歡迎太子云

▲德國獨輪汽車出現（德國）

德國蒂賴皮汽車製造廠近造獨輪汽車一輛駛行時非常迅速並可行高山之上每輛價值自一千數百元至二三千元不等較尋常四輪車有種種便利且坐客並不危險聞發明者係一物理學大家經數次試驗始克告成云

實業欄

◎中國草帽緶工業狀況（續）

草帽緶輸出之總數在一九一七年值二百四十萬六千六百八十三海關兩至一九一九年增至七百七十一萬七千五百八十七海關兩兩年之中增加至二倍以上詳數如下表

	擔	兩
一九一七年	四〇、五三四	二、四〇六、六八三
一九一九年	一〇三、六〇四	七、七一七、五八七
一九二〇年	五五、六五四	四、四八七、四九〇

一九二〇年數目之銳減係因是年商業之變化在無論何國無論何業均爲如此不獨中國之草帽緶也一九一九年中國銷行草帽緶之數大可注意是年草帽製造業勃興於濟南上海天津清江成都安東各處據現在銷行中國之草帽半數均係本國產品安東一地即有製帽廠三所每日出二千頂濟南有製造所三十處產數更巨矣

在膠濟津浦兩路未成以前烟台爲草帽緶出口之中心點此後草緶營業乃大部分配於天津青島兩地天津最古重要若烟濰鐵路告成烟台於草帽緶出口業當更占優勢也日美兩國歷來爲輸入中國草帽緶之重要國但以時代之轉換最近漂白及製造方法之發達草帽商業漸有運出熟貨之趨向此業有種種徵象可見比較下表所列草緶草帽輸出入之數量即可知之

年別	輸入草帽緶（擔）	輸出草帽（頂）
一九一七年	四〇、五二四	二、〇九五、三四一
一九一八年	五三、三三八	八七八、七六三
一九一九年	一〇三、六〇四	四、五八〇、一七〇
一九二〇年	五五、〇六五	五、〇九五、六三五

如上表所列之趨向仍有進無已則中國之外國草緶輸入額自當立受其影響惟中國草緶若欲於外國市場競爭得勝尙須亟謀進步方可如願（完）

◎世界原料與美國製造業

▲本年度輸入値美金十五億元

據紐約國家市銀行商業報告美國製造業所需外國原料愈見增加一九二一年度輸入『製造用之純原料』値美金一〇五一〇〇〇〇〇〇元一九二二年度稍減至九〇九〇〇〇〇〇〇元一九二三年度（六月底爲止）增至一五〇〇〇〇〇〇〇〇元又本年三月底爲止九個月內輸出純原料估進口全部商品中百分之三十九一九二二年度九個月佔全部中百分之三十五一九二一年度九個月占全部中百分之二十九又『再作製造用之製造品』本年度九個年內輸入額占全部商品中百分之十九一九二二年度占全部百分之十五半一九二二年度占全部中百分之十五弱合此兩種純原料及半原料本年度九個月內進口額計占全部進口中百分之五十八一九二二年度占全部百分之五十又一九二三年度進口純原料及半原料將超過二〇〇〇〇〇〇〇〇〇美元其在首九個月內進口之純原料計値一〇七〇六三一〇〇〇美元半原料値五一一三七八〇〇〇美元

進口純原料中之主品爲生絲羊毛棉花纖維橡皮樹膠皮革毛皮礦油硼砂銅半原料之主品爲木材菜油鉛酸蘇打緘棉紗生鋼已剖未磨之金剛鑽此外尙有若干鐵砂最宜與國內鐵砂混合者近來錫砂進口亦多均由南美玻立維亞輸出（世界其他產錫區域多將錫砂鎔成生錫及錫條然後出口惟玻立維亞即將錫砂輸出）

輸入美國之原料大半爲赤道或半赤道產品此等產品大半爲美國天氣中所無故美國製造家不能不仰給於海外近年購進此等物品所用之金錢繼續增加一九〇〇年此等原料輸入總値計二萬七千六百萬美元一九一〇年增至五萬六千六百萬元一九二〇年又增至六百三千三百萬元本年度預料將達一五〇〇〇〇〇〇〇〇元又半製造品將達五〇〇〇〇〇〇〇〇元

美製造家所需原料全世界各處皆多少供給之本年度首八個月內進口値二萬八千五百萬美元之生絲大半來自日本計日本供給二萬〇八百萬元中國供給五千五百萬元意大利八百萬元八個月內輸入總値八千七百萬元之羊毛大抵來自澳洲阿更廷阿拉圭及歐洲某某數國又同期輸入總値七千九百萬元（上年同期爲五千五百萬元）之橡皮來自英屬印度及荷屬東印度又有來自巴西英國本部及荷蘭者同期輸入棉花共値以千四百萬元（上年同期爲三千一百萬元）其中來自埃及者値五千五百萬元來自馬來半島及荷屬東印度錫砂則來自秘魯中國者各約二百萬元生錫來自玻立維亞纖維多來自印度及其他赤道區域樹膠多赤道產煤油八個月內進口總額逾三〇〇〇〇〇〇〇〇〇〇加侖大半來自墨西哥云

◎國際投資市場論（六）

（譯支加哥大學敎授哈洛爾得、的、拉斯威爾氏之著述）

此項權力於外交上的商議一千九百九年荷蘭政府欲增法國產葡萄酒輸入稅率時法國外務省主張將來廢止募集荷蘭公債之特典同年德國克魯伯會社與法國某會社相互競爭之結果前者則自阿根廷政府屬託製造大砲於是法國政府禁止國內募集阿根廷之五分利公債一千九百十四年法國政府於土耳其加以壓迫謂非將或種定製之物付與於法國則當廢止募債之特典

一千八百八十七年德國爲防止對於俄國資本流出（未完）

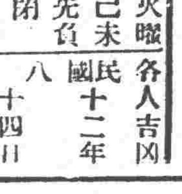

舊七月初三日　火曜　已未　先負　閉　尾宿
民國十二年八月十四日　各人吉凶

本日之吉凶▲一白之人不快之日批貨買賣移居等皆須注意巽北吉▲二黑之人進而計劃事業多失敗之日退守爲安乾東吉▲三碧之人融通不靈不快終日之日新計畫更凶西乾癸吉▲四綠之人在外決不可主持己見西乾壬吉▲五黃之人弱於疾病之日飲食須注意乾東巽吉▲六白之人依努力之効果達所思之彼岸之日巽壬癸吉▲七赤之人諸事順利之日但須注意買賣東壬癸吉▲八白之人內而能穩外則能安穩業宜緩乾東吉▲九紫之人去心中之焦慮而漸進則有意外發展之日南北吉

救我復生

余於去歲春間偶染梅毒之症初起不以爲意嗣變內之每小便時疼痛帶血類如針刺醫藥罔效日益加劇既而傳至精絲龜頭腫僵不能動轉累及週身又注射六百零六藥針果立見功效七日全愈乃經三個月後舊症復發遂又打藥針一次又數日全愈及兩月後其病又犯遂又往連打藥針三次不意此次竟毫無功效不但前症盡犯而更逆生倒反甚於前者十倍矣終日憂悶無可如何乃忽聞有人談及奉天英美藥房專門外科尤精花柳一門醫術出奇神效第一余即往求治經洗上吃三種之藥一二日其痛立止又服搜毒水七日瘀毒化爲膿水由大小更排洩之毒氣自散不數日其病全愈亦伏思余所得惡疾已成不治之症幸逢先生妙手完全治愈無以報德謹登報鳴謝耳

○英美藥房開設奉天大西關上頭

○報恩人安東縣永發祥執事人李連科謹啓

無限賣 ヤンマー

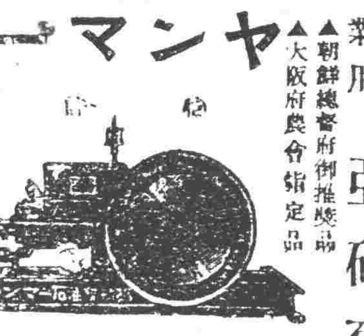

農工業用 亞碼石油 變量式發動機

▲朝鮮總督府御推獎品 ▲大阪府農會指定品 ▲農商務省御推獎品 ▲各府縣農會指定品

最高金牌受領……於 全國優良農具展覽會 新舞鶴軍港記念博覽會 岸和田市制記念博覽會

用途 ◉籾摺、精米、製粉、製材、灌漑、揚水、土木排水、耕地整理、水利組合其他代用百般電力

本機之特長 用一馬力半至十馬力變更自由 石油消費量減少(他機之半分) 構造簡單堅牢 始動平易 運轉圓滑 實比馬力强大 輕量至便移動運搬自由 絕對無限責任確實代保險店

▲鮮碼之費用多量之揚水 亞少啓卡噸噴筒 限使用

◉比他式 噴筒價格五分之一 動力三分之一 揚水量三倍

一日間之揚水量 一馬力千石 馬力半千五百石 二馬力千五百石 三馬力二千石

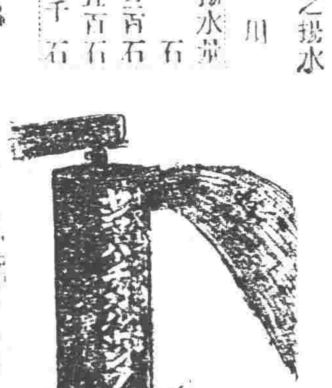

(製造發賣元) 大阪驛(梅田)東北 山岡發動機工作所 電話北長一〇六一・一五四六・一八七二番

(特約店) 東京支店 東京市京橋區本材木町三ノ九 九州支店 福岡市上祇園町六十一番地

GENERAL ELECTRIC CO
INDUCTION MOTOR

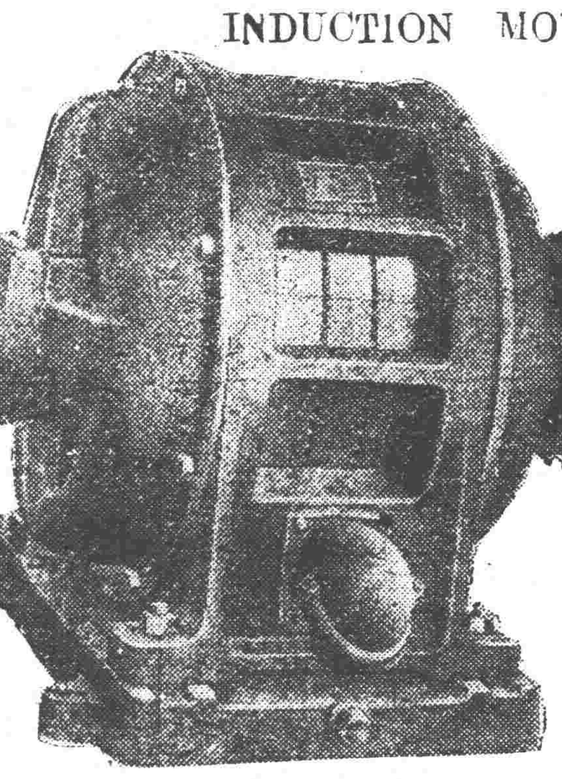

發電機(瑞湼雷達) 電動機(磨達) 自一馬力至五十馬力 在庫豐富

合名會社 奉天浪速通三層大樓 藤田洋行 電話二一四番 二二四番 三四三番

朝鮮銀行

資本金八千萬元 拂込資本金五千萬元 積立金壹千七十九萬元

總裁 美濃部俊吉 朝鮮京城南大門通

預金、貸出、割引、海外諸爲替、地金銀、買賣其他一般銀行業務並於朝鮮、滿洲及亞港辦理日本銀行代理店事務

◀分行及出張所▶ 東京、大阪、神戶、下關、釜山、大邱、仁川、平壤、鎮南浦、元山、羣山、木浦、淸津、會寧、大連、旅順、營口、遼陽、奉天、奉天市街、鐵嶺、開原、四平街、鄭家屯、長春、吉林、安東縣、龍井村、哈爾濱、傅家甸、上海、青島、天津、濟南、浦鹽斯德、亞港、紐約、倫敦、巴黎其他內外重要之地均有代理處匯兌

假山 植樹 販賣 庭園 包辦 工程

奉天松島町十六番地 奉樂園 電話一、一一八番

老福順堂廣告

總發行所開設奉天大南關 ◉製藥各種各城鎮均有代理

奉天巡按使化驗 ◉北京內務部立案 ◉奉天警察廳化驗

- 頭痛藥 每袋五角　睡藥 每袋八角　胃痛散 每袋三角
- 祛痰散 每袋五角　咳嗽藥 每盒八角　瘡毒膏 每盒四角
- 牙疼水 每瓶五角　吐血藥 每袋五角　大補血 每瓶一元
- 殺蟲散 每袋角半　退瘧散 每袋三角　瀉下藥 每袋二角
- 虎骨熊油膏 大張六角　參茸百補丸 大匣五元　寧坤至寶丸 每匣二元
- 虎骨花蛇酒 每瓶元半　甘露藥酒精 每瓶一元　理血健腎丸 半打七元

▶最新編定 製藥彙報 ▶業已出版

如承索閱隨時寄贈

(內容) 一、序 一、通函治療規則 一、函購規則 一、本藥店啓事三則 一、註冊執照獎憑佈告各種影印 一、製藥各種功能主治服法用量價目附注各病原因症狀及攝生法 一、擇錄局方各藥價目一覽表

(附啓) 本彙報係爲贈品承索閱分文不取但請開明何件處所姓氏併請註明係由閱盛京時報得知爲荷……本藥店謹啓

- 健胃散 每袋四角　癬疥水 每袋四角　感冒藥 每袋二角
- 治痔膏 每盒一元　瀉痢散 每袋三角　脚氣水 大瓶六角
- 梅毒丸 每袋六角　消毒丸 每袋四角　淋濁丸 每袋五角
- 平瘟散 每袋一元　香丹 特包二角　遺精藥 每袋六角
- 筋骨疼痛藥 每袋四角　小兒驚風散 每袋三角　小兒消積散 每袋三角
- 清胃化積丸 每盒六角　利水消腫藥 每袋五角　通明眼藥水 每瓶五角

奉天德慶增藥店廣告

神效補天丹 主治先天不足後天虧損諸虛百損五勞七傷腎經虧虧飲食無味四肢困倦筋骨酸軟面黃肌瘦咳嗽虛喘填精補髓腎衰潮濕常出涼汗長陽稀子煖丹田壯元陽滋補下元之神藥也每觔價洋參元貳角

虎骨延壽酒 主治遠年近日腰腿疼痛半身不隨口眼歪斜左癱右瘓手足麻木兼治婦人經脈不調乾血勞傷子宮寒冷久不受孕以及虛勞等症並皆治之常服者有延年益壽長生不老之功每瓶半觔價洋壹元六角

加味二仙丹 夫腸風下血者乃臟腑蘊積濕熱或毒風邪胃腑腸胃流熱氣血逆亂榮衛失調不能攝血歸源日久不愈元氣下陷面色痿黃不思飲食無論新舊遠年近日服之神效每丸價洋參角

烏鷄調經丸 主治婦女經脈不調赶前錯後或多或少或色淡如水黑成紫塊崩漏不止赤白帶下經前腹痛四肢無力以致經寒經閉滿腹積塊睡臥不安子宮寒冷久不受孕患此症者服之無不神效每丸洋壹角五分

玉龍化積膏 專貼男婦腰腿疼痛諸般積聚逆氣不舒胸膈膨悶手足麻木以及氣積食積血積痰積痞塊痢疾泄瀉男子遺精疝氣小兒蟲積偏墜痞瘡等症並皆治之此膏非普通膏藥可比貼之收效甚速每貼洋六角

回陽化陰膏 此膏專貼陰疽之類如瘰癧鼠瘡流注痰核石疽如巖失榮横痃者底壞疽是皮色不變之惡核陰疽以及疔毒惡瘡魚口便毒等症皆能治之凡用此膏如瘡破者能拔毒生肌未破者內消而愈每貼洋三角

本號開設奉天小北關白塔寺東以上各藥東省各城鎮均有代理外埠函購郵費自備 中國電話二百九十二號

東三省官銀號總號廣告

啓者本號發行之大洋匯兌券准在奉天省城吉林長春哈爾濱北京天津烟台七處照按本號規定數目逐日懸牌市價作匯上海規銀並准免費匯兌凡有持本匯券到後列通匯地點本總分各號按票匯辦法匯兌本券者無論欵數鉅細一概不取滙費惟電匯手續不同須隨時商酌恐未週知特此廣告

計開通滙地點

▲奉天省 省城 安東 鳳城 莊河 撫順 本溪 寬甸 興京 西豐 西安 東豐 海龍 山城鎮 通化 桓仁 臨江 輯南 柳河 新民 新立屯 彰武 法庫 黑山 盤山 錦縣 錦西 北鎮 興城 綏中 義縣 康平 台安 海城 蓋平 遼陽 營口 岫巖 復縣 遼中 鐵嶺 開原 公主嶺 四平街 昌圖 八面城 通遼鎮 洮南 遼源 ▲吉林省 省城 長春 哈爾濱 双城 ▲黑龍江省 巴彥 綏化 ▲直隸省 山海關 留守營 昌黎 ▲山東省 龍口 黃縣 ▲熱河特別區

▲北京 天津 上海 (以上三處通匯銀兩現洋不匯奉票)

附設倉庫營業廣告

本號爲便利商業工業通融資金起見兼辦貨物抵押放欵利息格外公道並於大西關建築倉庫收存貨品一切規則不及備載如承惠顧請臨本號面洽可也

本號營業股 中國電話三三〇八番 日本電話三〇六號 倉庫 中國電話一一七八號

招聘代理廣告

敬啓者上海英瑞煉乳公司開設以來所製各種牛奶粉等滋養精美久已有口皆碑其中尤以勒吐精代乳粉及雀巢牌牛奶粉爲最佳今爲擴充消路特委敝店爲東三省南北滿洲之總代理敝店自接辦以來即不遺餘力擴張進行今尚有各商埠未設有代理者特登報招聘凡各大商埠如欲爲代理此貨者函商面訂均可貨樣說明書函索即寄

謹告

大連市山縣通四九 乾卯商店 華商部謹啓

電話(長)五六〇九 三〇一七 振替口座大連三三五番

キヽメ早キ

りん病藥

リベール

うみ・いたみは 特製リベール 五日分でとまる

奏効確實

惡性用特製 五日分二円 十三日分五円 輕症用五日分壹円 十日分貳円 送料內地十二錢 海外四十五錢

大阪西區九條通四丁目 發賣元 九條藥局 藥劑師 竹村幸次郎 振替大阪二六二一六・電西二一三

●全國到ル處ノ藥店ニアリ

國中一路平順福祿駢臻

國路福係泰昌公司所發明消化新劑消化不良者服之則消化力轉弱爲强無病者服之消化力益加旺盛 定價一角半 五角 一元三角

虔製本舖 泰昌製藥公司

各處均有代售

特約店 安東縣 井上誠昌堂 鐵嶺 平記大藥房 營口 東瀛大藥房 漢口 若林洋行 青島 井上誠昌堂 北京 信昌大藥房 奉天 井上誠昌堂 長春 藤田大藥房 大連 小林大藥房 南京 丸三大藥房 濟南 文明公司 奉天 佐藤廣濟堂 哈爾濱 井上折半藥房 漢口 思明堂書藥房 上海 東亞公司 天津 金山大藥房

美人月份牌奉送

五彩石印十五色套版

凡購和合藥水補血補腦新藥後天血胃腸新劑國路福之內無論何品半打以上者於特約店奉送美人大月份牌一張不取分文期以一月爲限逾時恕不再送

旅行與國路福

吾國幅員廣袤氣候飲食在在不同故旅行家時有水土不服之虞而窮鄉僻壤又乏良醫藏者若之考水土不服之症實由消化不良所致若消化力強可保無虞故爲旅行家計必携國路福常服之消化力日壯決無水土不服等事從玆安然旅行

清腦新劑

效力 五分時善治頭痛一回服藥怜如容夢始醒

主治 ▲暈船頭痛 ▲感冒性頭痛 ▲腦病性頭痛 ▲逆上性頭痛 ▲神經性頭痛 ▲宿醉後之頭痛 ▲子宮病頭痛 ▲貧血性頭痛 ▲希斯狄利性頭痛

世界唯一頭痛新藥

翠雅 チエヤー

凡患腦病神經衰弱症及神經過敏症等以及大便閉結者必須常備本藥車船旅行臨群衆場所宴會觀劇携帶本藥爲至要

(謹防假冒)

(各藥舖均有代售)

本舖 大連市 合資會社 松內楠陽堂

火車 滿鐵幹綫 (時刻表)